I'm not a robot

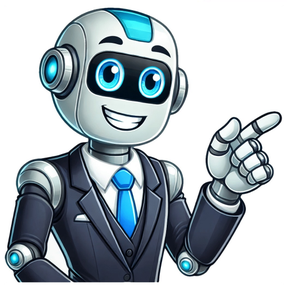

A que hora empieza la isla de las tentaciones 2025

El formato presentado por Sandra Barneda vuelve un año más al canal principal de Mediaset Mediaset Mediaset tiene claro que los realities son su formato estrella. Después del final de Gran Hermano 2024, único programa que ha rendido bien en audiencias en el último trimestre del año, Telecinco estrena esta noche GH Dúo 3. Y no será la única apuesta de la cadena privada para conseguir aupar los resultados: La isla de las tentaciones vuelve con su octava edición que promete no dejar indiferente a los espectadores.El 'reality' presentado por Sandra Barneda, que fue el programa más buscado de Google en 2024, regresa a la pequeña pantalla con nuevos huéspedes. "Va a ser una locura", señaló la presentadora sobre La isla de las tentaciones 8. Cinco nuevas parejas se trasladan a la Republica Dominicana para poner a prueba su relación y vivir la experiencia al máximo en unas villas de lujo que compartirán con solteros. El paraíso y la tentación regresa a Telecinco prometiendo no solo drama, también muchas emociones y una mirada intensiva a las relaciones en la cuerda floja. Y es que a juzgar por el primer avance más de un concursante caerá en la tentación. Relaciones sexuales bajo las sábanas y en el jacuzzi fiestas desmadradas, desesperación en las hogueras con llantos, gritos y carreras volverán a ser los protagonistas de la edición.Cómo, cuándo y dónde ver 'La isla de las tentaciones 8'Los fans del 'reality' reciben este año un regalo de Reyes inesperado. Telecinco ha elegido el 6 de enero para estrenar La isla de las tentaciones 8. Una fecha marcada en el calendario por muchos españoles, pero que por la noche las cadenas de televisión suelen emitir el contenido habitual de esos días. "Vaya regalazo de Reyes", promocionan desde Mediaset.Los espectadores de Telecinco podrán disfrutar del uno de su 'reality' favorito a partir de las 22:00 horas. A pesar de que es lunes, ese día no habrá nuevas entregas de La Revuelta ni de El Hormiguero ya que al ser festivo ambas cadenas han optado por emitir reposiciones -como durante todas las vacaciones de Navidad-.Conoce a las parejas de 'La isla de las tentaciones 8'Eros (28) y Bayan (23) llegan desde Palma de Mallorca con cuatro años de relación, durante los cuales han atravesado varias infidelidades y rupturas. Sin embargo, admiten que actualmente están en su mejor momento. Será interesante ver si logran mantenerlo.Si la diferencia de edad de cinco años entre ellos parece significativa para algunos, es porque aún no saben que la brecha es aún mayor en la pareja formada por Gerard (31) y Alba (23). Un año de relación que une a dos personas de diferentes lugares, Ciudad Real y Madrid. Han superado problemas relacionados con el compromiso y los celos, ¿o no? Habrá que verlo. Mediaset Montoya (30) y Anita (26) todavía no llevan un año juntos, aunque se conocieron en un reality. Tras la final, él pasó la noche con otra chica, pero al día siguiente desayunó con Anita, lo que hizo que se encendiera la chispa entre ellos. Con Sevilla y Barcelona de por medio, su relación a distancia ha generado varios conflictos.No todas las parejas tienen al chico como el mayor, y un ejemplo de ello son Joel (24) y Andrea (28), de Barcelona, quienes llevan tres años juntos. Él es muy dependiente, mientras que a ella le gusta flirtear con otros chicos. A pesar de eso, siguen juntos. Veremos si su relación sigue así hasta el final del programa.La quinta pareja está formada por Fran (28) y Ana (23), quienes después de romper con sus parejas anteriores decidieron darse una nueva oportunidad, aunque su relación ha tenido altibajos. Llevan un año y medio juntos, pero la falta de confianza sigue siendo uno de sus mayores desafíos.Estos son los solteros de 'La isla de las tentaciones 8'La isla de las tentaciones no tendría sentido sin los solteros y solteras que se embarcan en la aventura. Su objetivo es claro: conseguir que los concursantes caigan en la tentación. Sin embargo, en muchas ocasiones, acaba surgiendo el amor para el disgusto de las parejas. Kevin, Jesús, David, Agus, Guill, Fran, Gerard, Rubén Torres y Borja son los solteros que vivirán en la villa de las chicas. Claudia, Nataly, Érika, Mayeli, Paula, Paloma, Miriam, Raquel, Sofía y Aida son las solteras que pondrán a prueba a los chicos en esta nueva edición de La isla de las tentaciones. Este 6 de enero muchos hogares se llenarán de magia e ilusión con la apertura de los regalos que han dejado en sus casas los Reyes Magos.Mediaset ha querido hacer uno a los seguidores de La isla de las tentaciones que ese mismo día estrenará su nueva edición, la octava ya, en Telecinco.Sandra Barneda volverá a poner a prueba a cinco parejas que llegan enamoradas, pero dispuestas a comprobar si su amor es verdadero o no y si son capaces de resistir las tentaciones de los solteros con los que compartirán villa en República Dominicana. Únete al canal de WhatsApp de LOS40 Cinco nuevas parejasEros(28) y Bayan (23) llegan de Palma de Mallorca con cuatro años de relación a sus espaldas y un historial de infidelidades y rupturas, aunque confiesan que ahora están en su mejor momento. Veremos si les dura.Si a algunos esa diferencia de 5 años les puede parecer un obstáculo es porque todavía no saben que la diferencia es mayor entre Gerard(31) y Alba (23). Un año de noviazgo para una pareja de distintas procedencias, Ciudad Real y Madrid. Han superado problemas de compromiso y celos, ¿o no? Habrá que comprobarlo.Todavía no han cumplido un año juntos Montoya (30) y Anita (26) que se conocieron en un reality. La noche de la fiesta tras la final él se acostó con una, pero desayunó con Anita y se produjo el flechazo. Sevilla y Barcelona, una relación a distancia que les ha provocado más de un problema.No en todas las parejas el chico es el mayor de la pareja y buena prueba son Joel (24) y Andrea (28), de Barcelona, que llevan tres años juntos. Él es muy dependiente y a ella le gusta tontear con los chicos, pero, aun así, siguen juntos, veremos si acaban así el programa.La quinta pareja está formada por Fran (28) y Ana (23) que tras romper con sus anteriores parejas se dieron una oportunidad que ha tenido idas y venidas. Llevan un año y medio juntos, pero la confianza sigue siendo su telón de Aquiles.Primeras imágenesYa hemos visto las primeras imágenes que nos han dejado claro que, una edición más, vamos a vivir infidelidades, relaciones sexuales bajo las sábanas y en el jacuzzi, fiestas desmadradas, desesperación en las hogueras con llantos, gritos y carreras.Sabían que no sería fácil, pero una cosa es ver el programa desde casa y otra, muy distinta, vivirlo en primera persona. El lunes comenzará la aventura y se desatará la tentación.>Ya hemos conocido a los solteros. Kevin, Jesús, David, Agus, Guill, Fran, Gerard, Borja, que vivirán en la villa de las chicas. Y Claudia, Nataly, Érika, Mayeli, Paula, Paloma, Miriam, Raquel, Sofía y Aida, las solteras que convivirán con los chicos.Ya lo anunció Sandra Barneda, “va a ser una locura”. Y esa locura llega el Día de Reyes.Si tienes un altavoz inteligente, tienes LOS40. Pídele a Alexa o Google Home escuchar LOS40 en directo. También puedes escuchar las últimas noticias musicales de nuestro boletín 'Hoy en LOS40'. la enciclopedia de contenido libreque todos pueden editar. Buscar en 2 035 215 artículos 2 035 215 artículos en español. Café ¿Cómo colaborar? Primeros pasos Ayuda Contacto Artículo destacado Clarke en 2023. Emilia Isobel Euphemia Rose Clarke (Buckinghamshire, Inglaterra, 23 de octubre de 1986) es una actriz británica, reconocida principalmente por su papel como Daenerys Targaryen en la serie de fantasía de HBO Game of Thrones (2011-2019), por la cual recibió nominaciones a cuatro Premios Primetime Emmy. También es conocida por interpretar a Sarah Connor en Terminator Génesis (2015), una producción de ciencia ficción, y a Qi'ra en Han Solo: una historia de Star Wars (2018), además de protagonizar los dramas románticos Me Before You (2016) y Last Christmas (2019). Clarke estudió en el Drama Centre London y participó en numerosas producciones teatrales. A los 22 años, participó por primera vez en televisión con un papel especial en la telenovela médica de BBC One Doctors en 2009. En Broadway, interpretó a Holly Golightly en la obra Breakfast at Tiffany's (2013) y a Nina en una producción del West End de The Seagull, interrumpida por los confinamientos por COVID-19. Además, tuvo un papel como G'iah en la miniserie del Universo cinematográfico de Marvel Invasión secreta (2023). La crítica ha elogiado su interpretación de Daenerys Targaryen. Matthew Gilbert, de The Boston Globe, destacó cómo Clarke cautivaba al público a pesar de las limitaciones emocionales del personaje, marcado por su determinación. Emily VanDerWerff, de The A.V. Club, resaltó la dificultad de trasladar la evolución de Daenerys de los libros a la pantalla, y afirmó que Clarke «superó todas las expectativas». En 2015, Esquire la nombró «Mujer más sexy del mundo» y recibió el premio a la «Mujer del año» de GQ. Fue incluida en la lista de las «100 Mujeres más sexys del mundo» de FHM en 2015, 2016 y 2017, y en 2017 apareció entre las «Mejores Vestidas» de Glamour. En 2023, ganó el premio a «Actriz del año» en los premios Women of the Year de Harper’s Bazaar. Leer Todos los artículos destacados Candidatos Anteriores: Tyla Jimmy Neutron: Boy Genius Don't Cry for Me Argentina Artículo bueno «My Songs Know What You Did in the Dark (Light Em Up)» —en español: «Mis canciones saben lo que hiciste en la oscuridad (Enciéndelas)»— es una canción de la banda estadounidense Fall Out Boy, perteneciente a su quinto álbum de estudio, Save Rock and Roll, de 2013. Su composición estuvo a cargo de Patrick Stump, Pete Wentz, Joe Trohman, Andrew Hurley, John Hill y Butch Walker, mientras que este último la produjo. Mark «Spike» Stent realizó la mezcla en los estudios Mix Suite LA, en Santa Mónica, California, y Greg Calbi la masterizó en Sterling Sound, Nueva York. Leer Todos los artículos buenos Candidatos Anteriores: Brainwashed Anexo:Discografía de Blink-18 Self Portrait Las hilanderas Las hilanderas Las hilanderas o La fábula de Aracne es un óleo realizado hacia 1657 por el pintor español Diego Velázquez. Sus dimensiones son de 220 × 289 cm. Se expone en el Museo del Prado, Madrid. Archivo Guerras y conflictos: India-Pakistán, Israel-Gaza, Ucrania-Rusia Deportación de inmigrantes en Estados Unidos 22 de mayo: Inauguración del parque temático Universal Epic Universe 21 de mayo: Final de la Liga Europa 20-27 de mayo: Finales de conferencia de la NBA 19 de mayo-1 de junio: Campeonato Europeo Sub-17 de la UEFA 19-24 de mayo: Torneos de Ginebra y Hamburgo de tenis 17-25 de mayo: Campeonato Mundial de Tenis de Mesa 17 de mayo: Colisión del Buque Escuela Cuauhtémoc con el puente de Brooklyn 9 de mayo-1 de junio: Giro de Italia 9-25 de mayo: Campeonato Mundial de Hockey sobre Hielo Masculino 30 de abril-24 de mayo: Campeonato Sudamericano Femenino Sub-17 Fallecimientos 20 de mayo: Ignacio Rodríguez Bahena, futbolista mexicano (68) 20 de mayo: George Wendt, actor estadounidense (76) El boxeador italiano Nino Benvenuti 20 de mayo: Nino Benvenuti, boxeador italiano (87; en la imagen superior) 20 de mayo: Gadi Kinda, futbolista israelí (31) El físico indio Jayant Narlikar 20 de mayo: Jayant Narlikar, físico indio (86; en la imagen inferior) 19 de mayo: Colton Ford, actor y músico estadounidense (62) 19 de mayo: Jonathan Paredes, ciclista colombiano (36) 19 de mayo: Yuri Grigoróvich, bailarín, maestro y coreógrafo de ballet ruso (98) 19 de mayo: Belén del Valle Díaz, jurista española (81-82) 19 de mayo: Aurora Clavel, actriz mexicana (88) 19 de mayo: Martín Sombra, guerrillero colombiano (86-87) 19 de mayo: Manuel Torreiglesias, presentador de televisión español (84) 18 de mayo: Fernando González Ollé, lingüista español (96) 18 de mayo: Ramón Margareto, cineasta español (63) 17 de mayo: Franco Merli, actor italiano (68) 17 de mayo: Jackie Edwards, jugador de rugby británico (94) 17 de mayo: Osmany Cienfuegos Gorriarán, político cubano (94) 16 de mayo: Wilmer García, preso político venezolano 16 de mayo: Manolis Papadopoulos, futbolista y entrenador griego (57) 16 de mayo: Jason Conti, beisbolista estadounidense (50) Conmemoraciones y fiestas 22 de mayo: Día Internacional de la Diversidad Biológica 22 de mayo: Día Nacional de Yemen 21 de mayo: Día Mundial de la Diversidad Cultural para el Diálogo y el Desarrollo 20 de mayo: Día Mundial de las Abejas 20 de mayo: Día Mundial de la Metrología 20 de mayo: Día Marítimo Europeo 20 de mayo: Día Nacional de Timor Oriental 20 de mayo: Día Nacional de Camerún 19-25 de mayo: Semana Internacional de la Educación Artística Véase también: Categoría:Actualidad, 2025, Categoría:2025 Otros eventos actuales Categoría de actualidad Año 2025 Categoría 2025 Plantilla Efemérides 1925 (hace 100 años): En Fráncfort del Meno (Alemania), se inaugura el estadio Waldstadion, actualmente denominado Deutsche Bank Park por cuestiones de patrocinio . 1925 (hace 100 años): Nace Frank Kameny, activista estadounidense (f. 2011). 2000 (hace 25 años): Fallece Barbara Cartland, escritora británica (n. 1901; en la imagen). 2000 (hace 25 años): Fallece Erich Mielke, político y militar alemán (n. 1907). 2000 (hace 25 años): Fallece John Gielgud, actor y director de teatro británico (n. 1904). 20 de mayo 21 de mayo 22 de mayo Plantilla Artes Artes: Arquitectura – Cine – Danza – Literatura – Música – Música clásica – Pintura – Teatro Ciencias sociales Ciencias sociales: Comunicación – Deporte – Derecho – Economía – Feminismo – Filosofía – LGBT – Lingüística – Psicología – Sociología Ciencias naturales Ciencias naturales: Astronomía – Biología – Botánica – Física – Medicina – Matemática – Química Geografía Geografía: África – América – Antártida – Asia – Europa – Oceanía – Países Historia Historia: Prehistoria – Edad Antigua – Edad Media – Edad Moderna – Edad Contemporánea Política Política: Marxismo – Nacionalismo – Socialismo – Terrorismo Religión Religión: Ateísmo – Budismo – Cristianismo – Iglesia católica – Islam – Judaísmo – Mitología Tecnologías Tecnologías: Biotecnología – Exploración espacial – Informática – Ingeniería – Software libre – Videojuegos Wikipedia es uno de los proyectos Wikimedia, de contenido libre y administrados técnicamente por la Fundación Wikimedia, una organización estadounidense sin fines de lucro. Wikcionario WikcionarioDiccionario con sinónimos Wikilibros WikilibrosLibros de texto y manuales Wikiquote WikiquoteColección de citas Wikisource Wikisource La biblioteca libre Wikispecies WikispeciesDirectorio de especies Wikinoticias WikinoticiasNoticias libres Wikimedia Commons CommonsImágenes y multimedia Meta-Wiki Meta-WikiCoordinación de proyectos Wikiversidad WikiversidadPlataforma educativa libre Wikiviajes WikiviajesGuía de viajes Wikidata WikidataBase de datos libre MediaWiki MediaWikiDesarrollo de software libre Obtenido de « 22025MMXXV abril mayo junio s L M X J V S D 18.ª 28 29 30 1 2 3 4 19.ª 5 6 7 8 9 10 11 20.ª 12 13 14 15 16 17 18 21.ª 19 20 21 22 23 24 25 22.ª 26 27 28 29 30 31 1 ActualizarLista de los días del añoMás calendarios El 21 de mayo es el 141.º (centésimo cuadragésimo primer) día del año en el calendario gregoriano y el 142.º en los años bisiestos. Quedan 224 días para finalizar el año. 293: los emperadores romanos Diocleciano y Maximiano nombran a Galerio como César de Diocleciano, iniciando así el período de cuatro gobernantes conocido como la Tetrarquía. 822: en Córdoba (España), Abderramán II es nombrado nuevo emir omeya del emirato de Córdoba. 878: en la isla de Sicilia, los aglabíes musulmanes toman la villa de Siracusa tras nueve meses de asedio. 879: en Roma, el papa Juan VIII bendice a Branimir de Croacia y al pueblo croata, lo que se considera el primer reconocimiento internacional del Estado croata. 996: Otón III, de 16 años, es coronado emperador del Sacro Imperio Romano Germánico. 1254: en Alemania, tras la muerte del emperador Conrado IV, comienza un período de anarquía conocida como el Gran Interregno. 1293: en el norte de la península ibérica, Sancho IV de Castilla y León vuelve a incluir la aldea de Villímar a la ciudad de Burgos. 1349: Dušan el Poderoso promulga el Código de Dušan, la constitución del Imperio serbio. 1403: Enrique III de Castilla envía a Ruy González de Clavijo como embajador ante los tártaros para tratar de conseguir una alianza entre Tamerlán y Castilla contra los otomanos. 1471: en la capilla de la torre Wakefield, apenas 45 metros al suroeste de la Torre de Londres, los soldados del rey Eduardo IV, de la Casa de York, asesinan al rey Enrique VI de Inglaterra mientras rezaba. 1499: en España, los Reyes Católicos prometen que concederán libertades a quienes viajen al continente americano. 1554: María I de Inglaterra concede una cédula real a la Escuela de Derby, como escuela secundaria para varones. 1659: en el Concierto de La Haya (1659), la República Holandesa, la Mancomunidad de Inglaterra y el Reino de Francia exponen sus puntos de vista sobre el fin de la Segunda Guerra del Norte. 1660: a 80 km al oeste de Montreal (Canadá), concluye la batalla de Long Sault tras cinco días en los que la Confederación Iroquesa vence a la milicia colonial francesa de la «Nueva Francia», con sus aliados hurones y algonquinos. 1674: en Polonia, la aristocracia elige a Juan III Sobieski rey de Polonia y gran duque de Lituania. 1703: Daniel Defoe es encarcelado por publicar un «libelo sedicioso». 1725: la Orden de San Alejandro Nevski es instituida en Rusia por la emperatriz Catalina I. Posteriormente, sería discontinuada y reinstaurada por el gobierno soviético en 1942 como la Orden de Alejandro Nevski. 1758: en Pensilvania (Estados Unidos) —en el marco de la Guerra franco-india, que formó parte de la Guerra de los Siete Años (1754-1763)—, los lenape secuestran a la niña Mary Campbell (10). Será devuelta seis años y medio después. 1792: cerca de la ciudad de Shimbara, en la isla japonesa de Kyūshū, 385 km al suroeste de Hiroshima (Japón), un domo de lava se derrumba en el volcán Unzen. El terremoto provoca un tsunami que causa la muerte de 15 000 víctimas fatales. 1799: en la costa mediterránea del Imperio Otomano, Napoleón Bonaparte abandona el asedio al puerto otomano de Acre, tras dos meses. Este fue el punto de inflexión de la campaña egipcia de Bonaparte y una de sus primeras derrotas importantes en su carrera militar. 1809: el primer día de la batalla de Aspern-Essling entre el ejército austríaco liderado por el Archiduque Carlos y el ejército francés liderado por Napoleón Bonaparte, se detiene el ataque francés a través del río Danubio. 1813: en Sajonia, 190 km al sur de Berlín, el ejército francés de Napoleón derrota a prusianos y rusos en la batalla de Bautzen. 1822: en México, Agustín de Iturbide jura como emperador del Primer Imperio mexicano. 1831: en París (Francia), Daguerre comunica a su socio Niépce el casual descubrimiento de la impresionabilidad del yoduro de plata por la luz, base de la fotografía. 1851: en Colombia, el presidente José Hilario López abole legalmente la esclavitud. 1856: en el estado de Kansas (Estados Unidos), soldados esclavistas capturan e incendian la villa de Lawrence. 1863: 32 km al norte de Nueva Orleans, en el estado de Luisiana (Estados Unidos) —en el marco de la Guerra Civil Estadounidense (1861-1865)— el Ejército de la Unión (norteño) cierra en la batalla de Plains Store la última ruta de escape de Port Hudson, preparándose para el asedio de Port Hudson. 1863: en Battle Creek (estado de Míchigan), 30 pastores evangélicos —basados en las «visiones» de la mística Ellen White (35)— fundan la Iglesia Adventista del Séptimo Día. 1864: el Imperio ruso declara el fin de la Guerra Ruso-Circasiana y muchos circasianos se ven obligados a exiliarse. 1864: 103 km al suroeste de la ciudad de Washington D. C. —en el marco de la Guerra Civil Estadounidense (1861-1865)— finaliza la batalla de Spotsylvania. 1864: las islas Jónicas se unen a Grecia. 1871: las tropas francesas invaden la Comuna de París y se enfrentan a sus residentes en combates callejeros. Al final de la Semana Sangrienta, unos 20 000 comuneros habían sido asesinados y 38.000 arrestados. 1871: en el monte Rigi, en el centro de Suiza, se pone en funcionamiento el primer ferrocarril de cremallera europeo, con origen en Vitznau. 1876: en Madrid (España), el escritor Gaspar Núñez de Arce ingresa en la Real Academia Española. Combate naval de Iquique. 1879: en el marco de la guerra del Pacífico (entre Chile y Perú), dos barcos chilenos que bloqueaban el puerto de Iquique (que hasta entonces perteneció al Perú) se enfrentan a dos buques peruanos en el combate naval de Iquique y Punta Gruesa. 1881: en Washington D. C. (Estados Unidos), Clara Barton funda la filial estadounidense de la Cruz Roja. 1887: en Londres, el laringólogo británico Morell Mackenzie recibe una llamada de palacio para tratar al príncipe Federico de Prusia. 1894: la Reina Victoria inaugura oficialmente el Canal Marítimo de Mánchester, quien posteriormente nombra a su diseñador Sir Edward Leader Williams. 1900: el Imperio ruso se anexiona Manchuria (que pertenecía a la dinastía Qing), aprovechando la guerra de los bóxers. 1901: en el Technikum de Winterthur (Suiza), el físico Albert Einstein comienza a trabajar como ayudante de cátedra. 1903: llega a Vigo la escuadra alemana, al mando del príncipe Enrique de Prusia (1865-1929), hermano del emperador. 1904: en París (Francia) se funda la FIFA (Fédération Internationale de Football Association), organismo mundial rector del fútbol. El monoplano de Louis Emile Train, rodeado de coraceros, justo después del accidente que mató al entonces ministro de Guerra, Maurice Berteaux, el 21 de mayo de 1911. 1911: en el aeródromo del distrito parisino de Issy-les-Moulineaux, 4,7 km al sur de la torre Eiffel, al inicio de la carrera aérea París-Madrid, un monoplano pilotado por Louis Émile Train realiza un aterrizaje forzoso y choca contra un grupo de personas, entre ellas el primer ministro de Francia, Ernest Monís (65), y el ministro de Guerra, Henrí Maurice Berteaux (58), quienes resultan heridos. Berteaux perdió un brazo y sufrió una herida mortal en la cabeza. 1911: en Ciudad Juárez, el presidente Porfirio Díaz y el revolucionario Francisco I. Madero firman el Tratado de Ciudad Juárez para poner fin a los combates entre ambos bandos, concluyendo así la fase inicial de la Revolución mexicana. 1912: en Francia, el dirigible Clement Bayard alcanza los 2900 m de altura. 1913: frente a las costas de Newport (Estados Unidos), el buque estadounidense de guerra USS Vesuvius ensaya un nuevo torpedo, que pierde el rumbo y destruye la nave. 1913: el rey Jorge V de Inglaterra visita oficialmente a Berlín. Real Academia de la Historia. 1916: Ramón Menéndez Pidal toma posesión de su sillón en la Real Academia de la Historia. 1917: en Cataluña (España) se reduce el trabajo en las fábricas textiles en un 40 % como consecuencia de la huelga persistente en las industrias del ramo. 1917: en Londres (Reino Unido), el rey Jorge V establece mediante «cédula real» la Comisión de Tumbas de Guerra de la Commonwealth para marcar, registrar y mantener las tumbas y los lugares de conmemoración de los soldados del Imperio británico. 1917: en el estado de Georgia (Estados Unidos) sucede el Gran Incendio de Atlanta de 1917, que destruye unas 2000 viviendas, negocios e iglesias, desplazando a unas 10 000 personas, pero con un solo fallecimiento (debido a un ataque cardíaco). 1919: en Estados Unidos —en el marco del apartheid que asoló esa nación hasta 1967—, la Cámara de Representantes autoriza el sufragio femenino pero solo para las mujeres «blancas». 1920: en México asesinan a Venustiano Carranza (líder de la Revolución mexicana de 1910). 1924: en Chicago (estado de Illinois), dos estudiantes adinerados de la Universidad de Chicago —Richard Loeb (1905-1936) y Nathan Leopold (1904-1971)— secuestran y asesinan al niño Bobby Franks, de 14 años, en lo que describieron como «un asesinato emocionante» y una demostración de su inteligencia superior al resto, basada en el superhombre de Nietszche. 1925: en la Ópera Semper de la ciudad de Dresde (Alemania) se estrena la ópera Doktor Faust, inconclusa tras la muerte del compositor Ferruccio Busoni. 1925: el explorador noruego Roald Amundsen parte hacia el polo norte. 1927: en el aeropuerto de Le Bourget (en París) Charles Lindbergh completa su primer vuelo transatlántico en solitario. 1929: en la República de China (1912-1949), los invasores japoneses evacúan Tsing-tao y la provincia del Shantung es liberada. 1932: en Derry (Irlanda del Norte), el mal tiempo obliga a Amelia Earhart a aterrizar en un pastizal. Ella se convierte en la primera mujer que cruzó el océano Atlántico en avión. 1932: en Zacatecoluca (El Salvador) se produce un terremoto. 1932: en Atenas (Grecia) dimite el gabinete del presidente Eleftherios Venizelos. 1933: en el estadio de Chamartín, la selección española de fútbol vence por 13 goles contra 0 a la selección búlgara. 1934: la villa de Oskaloosa (estado de Iowa) se convierte en el primer municipio de Estados Unidos que toma las huellas dactilares de todos sus ciudadanos. 1935: desde Gambia (África), el piloto español Juan Ignacio Pombo cruza en 18:15 h el océano Atlántico en avión hasta la ciudad de Natal (Brasil).[1] 1936: en Tokio (Japón), la policía arresta a la ciudadana Sada Abe tras vagar por las calles de la ciudad durante varios días con los genitales amputados de su amante fallecido guardados en su bolso. Su historia pronto se convierte en uno de los escándalos más sonados de ese país, e inspiró el argumento de la película El imperio de los sentidos. 1937: una estación soviética tripulada en hielos a la deriva, Polo Norte-1, se convierte en el primer asentamiento de investigación científica que opera en el hielo a la deriva del océano Ártico. 1937: en París se estrena —con el título de 99 %— una parte (7 de 24 escenas) de la obra Temor y miseria del III Reich, de Bertolt Brecht. 1938: en Chile finaliza el mandato del presidente Arturo Alessandri. 1939: en la ciudad de Ottawa (Canadá), el rey Jorge VI de Inglaterra y su esposa, Isabel Bowes-Lyon, inauguran el Monumento Nacional de Guerra. 1941: frente a Cayo Hueso (200 km al suroeste de Miami, y 150 km al noreste de La Habana) un submarino alemán hunde el barco petrolero mexicano Faja de Oro. Este es el segundo buque petrolero mexicano que hundieron los nazis. Este hundimiento llevó a México a abandonar su neutralidad e ingresar en la Segunda Guerra Mundial (1939-1945). 1941: en Amba Alagi (Etiopía), los italianos presentan su capitulación en la Campaña de Etiopía lo que representa la restauración del imperio con Hailé Selassié repuesto en el trono. 1944: tras una durísima batalla, los aliados rebasan Montecassino, lo que facilita el enlace con las fuerzas de Anzio Nettuno y el avance sobre Roma. 1945: México se une con el Escuadrón 201 a la Segunda Guerra Mundial con el apoyo de los Aliados de la Segunda Guerra Mundial. 1945: Tito evacua Carintia (Austria) y retira de Trieste todos los efectivos militares, ante la enérgica actitud de los anglosajones. 1946: en el Laboratorio Los Álamos (Nuevo México) el físico canadiense Louis Slotin (35) sufre un accidente nuclear durante un experimento. Fallecerá 9 días después de envenenamiento por radiación. Nueve meses antes había sucedido un accidente similar con el mismo dispositivo, Demon Core (‘el núcleo del demonio’). 1947: en el estado de Carolina del Sur (Estados Unidos), un jurado formado por personas de piel blanca absuelve a 28 acusados blancos del linchamiento de una persona de piel negra. 1947: en Paso de los Libres (Argentina) y Uruguayana (Brasil) los presidentes Juan Domingo Perón (de Argentina) y Eurico Gaspar Dutra (de Brasil) inauguran el Puente Internacional Agustín P. Justo-Getúlio Vargas (habilitado al público desde dos años antes). 1948: el Gobierno de Uruguay reconoce al Estado de Israel. 1949: durante la guerra civil china, los comunistas sitian Shanghái por tierra, mar y aire. 1950: en Estambul (Turquía), Ismet Inonu concluye su mandato, y Celal Bayar es elegido presidente de la República. 1950: Grecia y Yugoslavia restablecen relaciones diplomáticas. 1951: los soldados colombianos del batallón Colombia parten hacia Corea en el buque estadounidense Cuken Victory bajo la bandera de la Organización de las Naciones Unidas para involucrarse en la Guerra de Corea (1950-1953) para expulsar a los comunistas norcoreanos. 1951: en Hungría son encarceladas 65 000 personas, acusadas de formar parte de la antigua burguesía. 1951: en Nueva York (Estados Unidos), varios artistas notables de la vanguardia neoyorquina de posguerra —conocida colectivamente como la Escuela de Nueva York— inauguran la Exposición de Arte de la Novena Calle. 1955: la Unión Soviética decide vender armas a Egipto. 1955: España renueva su título mundial de hockey sobre patines, tras derrotar a Italia por 2 goles contra 1. 1956: en el atolón Bikini (islas Marshall, en medio del océano Pacífico), Estados Unidos detona con éxito la bomba atómica Redwing Cherokee, de 3800 kilotones. Es la primera bomba de hidrógeno dejada caer desde un avión. Video (de 2,16 MB) en tiempo real (47 s) de la detonación de la bomba atómica Nutmeg, el 21 de mayo de 1958. 1958: en el atolón Bikini, Estados Unidos detona su bomba atómica Nutmeg, de 25,1 kilotones. Es la bomba n.º 129 de las 1132 que Estados Unidos detonó entre 1945 y 1992. 1960: en Valdivia (sur de Chile), un terremoto de 9,5 grados en la escala de Richter es la antesala al Terremoto de Valdivia del día siguiente. 1961: en Sevilla se despeña un camión en el que viajan 62 personas de las barriadas de la Macarena y Triana y que se dirigía a Almonte para asistir a la romería de El Rocío. Se producen 21 muertos y 40 heridos. 1961: en el estado de Alabama (Estados Unidos) —en el marco del movimiento por los derechos civiles en Estados Unidos— el gobernador John Malcolm Patterson declara la ley marcial en un intento por restablecer el orden tras el estallido de los disturbios raciales. 1963: en la cueva del Civil, en el pueblo de Tírig (España), un grupo de ciudadanos franceses roban pinturas rupestres con el rudimentario método de destruirlas a golpes de escoplo. 1963: en Buenos Aires (Argentina) —en el marco del gobierno de José María Guido— José Alfredo Martínez de Hoz asume como ministro de Economía. 1963: en Moscú, la Universidad Lomonosov nombra a Fidel Castro doctor honoris causa. 1965: en la República Dominicana se declara el alto el fuego. 1966: en Guantánamo (Cuba) soldados estadounidenses asesinan al joven soldado Luis Ramírez López, integrante de la Brigada de la Frontera.[2] 1966: en Irlanda del Norte (Reino Unido), la Fuerza Voluntaria del Ulster declara la guerra al Ejército Republicano Irlandés (1922-1969). 1966: en Madrid se clausura la estación de Chamberí de la línea 1 del Metro de Madrid. 1968: en Francia, diez millones de ciudadanos acuden a la convocatoria de huelga y se producen importantes enfrentamientos entre estudiantes y policías. 1969: en Rosario (Argentina) —en el marco del Rosariazo contra el dictador Juan Carlos Onganía—, trabajadores y estudiantes repudian el asesinato (en manos de la policía) de un estudiante universitario en la ciudad de Corrientes. La marcha es violentamente reprimida por la policía, que asesina a otro estudiante. 1969: la nave espacial estadounidense Apolo 10 orbita la Luna a 15 km de altura. Dos de sus tres tripulantes salen del módulo lunar. La siguiente misión será la famosa Apolo 11. 1969: en la ciudad de Los Ángeles (Estados Unidos), el asesino de Robert Kennedy, Sirhan Sirhan, es condenado a muerte. 1969: El Club Estudiantes de La Plata de Argentina obtiene su segunda Copa Libertadores 1969 tras vencer por 2 a 0 en la final de vuelta Nacional de Uruguay, y por 3 a 0 en el resultado global. 1971: el púgil español Pedro Carrasco se proclama campeón de Europa de los pesos superligeros. 1972: en la Ciudad del Vaticano, un demente húngaro aporrea con un martillo el rostro de la Virgen de la Piedad (1499) de Miguel Ángel Buonarrotti. 1972: en Madrid, el dramaturgo Antonio Buero Vallejo ingresa en la Real Academia Española. 1975: en Stuttgart comienza el proceso contra la banda Baader Meinhof, autodenominada Fracción del Ejército Rojo. 1976: en la ciudad de Martínez (estado de California) mueren 29 personas en el desastre del autobús de Yuba City. 1979: en San Francisco (estado de California) se producen los Disturbios de la Noche Blanca tras la condena por «homicidio involuntario» de Dan White por los asesinatos de Harvey Milk y George Moscone. 1981: el gobierno italiano publica la lista de miembros de Propaganda Due, una sueudo logia masónica ilegal implicada en numerosos crímenes en Italia. 1981: Transamerica Corporation acuerda vender United Artists a Metro-Goldwyn-Mayer por 380 millones de dólares tras el fracaso de taquilla de la película de 1980 Heaven’s Gate (‘puerta del cielo’). 1981: en España, Terra Lliure atenta contra Federico Jiménez Losantos. 1982: en las islas Malvinas —en el marco de la Guerra de las Malvinas (abril-junio de 1982)— un asalto anfibio británico durante la Operación Sutton conduce a la batalla de San Carlos. 1982: el grupo británico Queen lanza el álbum Hot Space, que la crítica considerará su «peor» disco. 1984: en Paraguay recupera la libertad Escolástico Covando (57), el preso político más antiguo de América, condenado en 1962 (a los 35 años) por participar de una conjura militar contra el dictador paraguayo Alfredo Stroessner. 1988: en el Montículo —una elevación en un parque del centro de la ciudad de Edimburgo—, la primera ministra Margaret Thatcher pronuncia ante la Asamblea General de la Iglesia de Escocia su perverso Sermón del Montículo (como imitación del Sermón de la Montaña de los evangelios). Thatcher ofreció una justificación «teológica» de sus ideas sobre la economía neoliberal y la necesidad de acabar con el Estado de bienestar. 1990: en Rumanía, Ion Iliescu gana las elecciones con el 90 % de los votos. 1991: en una localidad del estado sureño de Tamil Nadú (India), una terrorista suicida atenta contra la vida el ex primer ministro Rajiv Gandhi y 18 personas más. 1991: Mengistu Haile Mariam, presidente de la República Democrática Popular de Etiopía, huye de Etiopía, poniendo fin a la Guerra Civil Etíope. 1992: la OTAN extiende fuera de las fronteras de sus socios europeos su objetivo de «mantener la paz» y convertirse en la institución defensiva de los 52 países que integran la CESCE. 1992: tras 30 temporadas, Johnny Carson presenta su penúltimo episodio, y el último, con invitados (Robin Williams y Bette Midler) de The Tonight Show. 1993: los cascos azules de la ONU desplegados en la antigua Yugoslavia, reciben el Premio Príncipe de Asturias de Cooperación Internacional. 1993: la Corte Suprema de Justicia de Venezuela da el fallo al antejuicio de mérito contra el presidente Carlos Andrés Pérez por el delito de malversación de caudales públicos de los 250 millones de la Partida Secreta. 1993: Octavio Lepage es nombrado nuevo presidente interino de Venezuela. 1994: la República Democrática de Yemen intenta infructuosamente separarse de la República del Yemen; estalla una Guerra Civil Yemení (1994). 1996: en aguas tanzanas del lago Victoria se hunde el ferry Bukoba, matando a casi mil personas. 1996: 94 km al suroeste de Argel (Argelia) —en el marco de la guerra civil argelina (1992-2002)—, el GIA (Groupe Islamique Armé: Grupo Armado Islámico) asesina a los siete monjes trapenses de la Abadía de Nuestra Señora del Atlas secuestrados el 27 de marzo. 1996: el cantautor italiano del género pop-rock, Eros Ramazzotti, lanza al mercado su quinto álbum de estudio en idioma español titulado Donde hay música. 1997: en Belfast (Irlanda del Norte, parte del Reino Unido), miembros del Sinn Féin —brazo político del IRA (Ejército Republicano Irlandés)— y funcionarios británicos celebran la primera reunión tras la ruptura del alto el fuego. 1997: la banda británica de rock alternativo Radiohead, realiza el primer lanzamiento de su álbum cumbre OK Computer en Japón. 1998: los norirlandeses dan su respaldo mayoritario a la solución pacífica del conflicto del Úlster, recogida en el Acuerdo de Stormont. 1998: en Lisboa (Portugal), el presidente Jorge Sampaio, inaugura la Expo '98, la última del milenio. 1998: en Miami (estado de Florida), varios atacantes de ideología evangélica derraman ácido butírico en la entrada de cinco clínicas de abortos. Tres personas resultarn heridas. Entre mayo y julio de 1998 hubo 19

Niemcewicz, estadista polaco (n. 1757). 1848: Pierre Wantzel, matemático francés (n. 1814). 1858: José de la Riva-Agüero, militar y político peruano, presidente en 1823 (n. 1783). 1860: Phineas Gage, obrero estadounidense (n. 1823). 1861: Eugenio de Mazenod, sacerdote sulpiciano francés (n. 1782). 1877: José María del Canto Marín de Poveda, militar chileno (n. 1800). 1879: Arturo Prat, marino chileno (n. 1848). 1882: Manuel Ancízar, escritor, abogado y periodista colombiano (n. 1812). 1891: Alphonso Taft, diplomático estadounidense (n. 1810). 1894: Émile Henry, anarquista franco-español (n. 1872). 1895: Franz von Suppé, compositor austriaco (n. 1819). 1897: Gregorio Luperón, militar, político y patriota dominicano (n. 1839). 1897: Jules Bernard Luys, neurólogo francés (n. 1828). 1897: Augustus Wollaston Franks, anticuario británico (n. 1826). 1904: Étienne Jules Marey, médico, fotógrafo e investigador francés (n. 1830). 1920: Venustiano Carranza, político mexicano, presidente entre 1915 y 1920 (n. 1860). 1920: Willard T. Sears, arquitecto estadounidense (n. 1837). 1925: Eisaburo Ueno, ingeniero agrónomo y docente japonés (n. 1872), dueño del famoso perro fiel Hachiko (1923-1935). 1935: Jane Addams, socióloga estadounidense, premio nobel de la paz en 1931 (n. 1860). 1935: Hugo de Vries, botánico neerlandés (n. 1848). 1944: René Daumal, escritor francés (n. 1906). 1949: Klaus Mann, escritor alemán (n. 1906). 1951: Eduardo Arozamena, actor y cineasta mexicano (n. 1875). 1952: John Garfield, actor estadounidense (n. 1913). 1955: Andrés Eloy Blanco, poeta y político venezolano (n. 1896). 1963: Roberto José Tavella, religioso, escritor y docente argentino (n. 1893). 1964: James Franck, físico y químico germano-estadounidense, premio nobel de física en 1925 (n. 1882). 1966: Ricard Opisso, dibujante español (n. 1880). 1966: Dorothy Macmillan, aristócrata británica (n. 1900). 1973: Iván Kónev, militar soviético (n. 1900). 1980: Roberto Wachholtz, político chileno (n. 1899). 1983: Eric Hoffer, escritor y filósofo estadounidense (n. 1902). 1984: Rogelio A. González, actor y cineasta mexicano (n. 1922). 1991: Rajiv Gandhi, primer ministro indio, asesinado (n. 1944). 1993: John Dutton Frost, militar británico (n. 1912). 1994: Francisco Otero Besteiro, escultor español (n. 1933). 1996: Fernando Volio Jiménez, político costarricense (n. 1924). 1999: Bugz, rapero estadounidense, de la banda D12 (n. 1978). 1999: Norman Rossington, actor estadounidense (n. 1928). 2000: Barbara Cartland, novelista británica (n. 1901). 2000: John Gielgud, actor británico (n. 1904). 2002: Niki de Saint Phalle, escultora, pintora y cineasta francesa (n. 1930). 2003: Alejandro de Tomaso, piloto argentino de automovilismo (n. 1928). 2012: Milton Schinca, dramaturgo y escritor uruguayo (n. 1926). 2014: Jaime Lusinchi, médico y político venezolano, presidente de Venezuela entre 1984 y 1989 (n. 1924). 2018: Clint Walker, actor estadounidense (n. 1927). 2020: Oliver E. Williamson, economista estadounidense (n. 1932). 2021: Tahir Salahov, pintor azerbaiyano (n. 1928). 2022: Tania Tinoco, periodista ecuatoriana (n.1963). 2024: Omar Geles, acordeonero y compositor colombiano de vallenato (n. 1967). Teales en Oasis, municipio Jardín América, Misiones, Argentina. Día Internacional del Té.En homenaje a la segunda bebida más consumida en el mundo después del agua. Para aumentar la conciencia sobre la importancia de esta planta y los beneficios del consumo de esta infusión. Día Mundial de la Diversidad Cultural para el Diálogo y el Desarrollo.Fue proclamado por la Asamblea General de las Naciones Unidas en el año 2002, a raíz de la adopción en 2001 de la Declaración Universal sobre la Diversidad Cultural por parte de la UNESCO. Tiene como objetivo fomentar el entendimiento mutuo entre las diferentes culturas del mundo, promover el respeto hacia la diversidad cultural, impulsar el diálogo intercultural y luchar contra los estereotipos y prejuicios, promoviendo sociedades inclusivas. Día Mundial de Protección de la Lactancia Materna.Impulsado por la Organización Panamericana de la Salud (OPS), este día busca visibilizar los desafíos que enfrentan las madres. Entre ellos, destacan las presiones comerciales, las condiciones laborales adversas y la falta de información adecuada. Según datos recientes de UNICEF, solo 45% de los bebés en América Latina reciben lactancia materna exclusiva durante sus primeros seis meses, muy lejos de la meta del 70% que se propone para 2030. Por países (Por orden alfabético) Argentina: Día del Registrador Inmobiliario.En este día, se conmemora la sanción de la primera Ley Registral en 1879, que sentó las bases del moderno Derecho Registral en Argentina. En muchos lugares, este día se utiliza para reconocer la labor de los registradores inmobiliarios y la importancia del Registro de la Propiedad Inmueble. Misiones: Aniversario de Caraguatay.[5]Fundación: 21 de mayo de 1926 (99 años).[6] Chile Chile Día de las Glorias Navales.Se conmemora los combates navales de Iquique y Punta Gruesa. Día del Abogado.Coincide con el natalicio de Manuel Montt Torres (n. 1809), abogado, jurista, político y expresidente de la República (1851–1861). Colombia Colombia: Día de la Afrocolombianidad.Se conmemora cuando el gobierno de José Hilario López decretó la abolición de la esclavitud en Colombia.[7] España España: Día Nacional de la Seguridad Privada.Jornada dedicada a reconocer la labor profesional que realizan los vigilantes de seguridad, escoltas, operadores de centrales de alarma, detectives privados, y otros profesionales del sector de la seguridad privada. Estados Unidos: Día de Comer Más Frutas y Verduras.[8](en inglés: National Eat More Fruits and Vegetables Day). México México: Día del Instituto Politécnico Nacional. Córdoba: tiene lugar una batalla decisiva para el movimiento independentista de México en 1821, en el lugar conocido como La Casa Quemada, los insurgentes al mando de José Joaquín de Herrera derrotan a las huestes del realista Hevia, quien perece en la confrontación. Venezuela Venezuela: Día del Optometrista.Aniversario de la fundación del Colegio de Optometrista de Venezuela: 21 de mayo de 1949 (76 años). Compartidas Unión Europea: Día Europeo de la Red Natura 2000.Jornada para dar a conocer y revalorizar esta red de espacios protegidos en todos los países de la Unión Europea.[9] San Cristóbal Magallanes. San Cristóbal Magallanes y compañeros. (imagen ilustrativa). San Eugenio de Mazenod. San Hemming de Abo. San Hospicio de Niza. San Mancio. San Paterno de Dariorige. San Polieucto. San Teobaldo de Vienne. San Timoteo de Mauritania. Beato Juan Mopinot. 20 de mayo 22 de mayo 21 de abril 21 de junio Calendario de aniversarios ↑ Sánchez Méndez, José (2010): «75 aniversario del vuelo de Juan Ignacio Pombo a México», artículo publicado en 2010 (sin fecha) en el sitio web del Real Aero Club de España (Madrid). ↑ «Luis Ramírez López: joven asesinado por marines de la base naval de Guantánamo», video de 1:23 minutos publicado en el sitio web del Canal Caribe (La Habana). ↑ «FBI to investigate acid attacks on Florida abortion clinics», artículo en inglés publicado el 22 de mayo de 1998 en el sitio web Feminist Majority Foundation (Estados Unidos). ↑ Reinares, Fernando (2012): «Sobre el atentado suicida con decenas de soldados muertos en Saná», artículo publicado el 22 de mayo de 2012 en el sitio web Real Instituto Elcano (Madrid). ↑ Tribunal Electoral de la Provincia de Misiones (20 de mayo de 2024). «21 de mayo: Fundación de Caraguatay». Consultado el 28 de mayo de 2024. ↑ Primera Edición (diario) (21 de mayo de 2025). «Caraguatay celebra su 99º aniversario ● La fecha elegida por sus propios pobladores fue el 22 de mayo, en honor a Santa Rita, la patrona de dicha localidad, pero oficialmente se conmemora el 21». Consultado el 21 de mayo de 2025. ↑ Radio Nacional de Colombia (21 de mayo de 2025). «¡Orgullo afrocolombiano! Personas que rompieron esquemas y han dejado huella en la historia de Colombia ● Cada 21 de mayo celebramos el Día de la Afrocolombianidad, una fecha para reconocer la historia, el significado y el legado de algunos afrocolombianos que han marcado nuestro país con su valentía y contribuciones». Consultado el 21 de mayo de 2025. ↑ Dayspedia (21 de mayo de 2025). «Día de Comer Más Frutas y Verduras». en inglés (con opción a traductor). Consultado el 21 de mayo de 2025. ↑ Red Natura 2000. Día Europeo de la Red Natura 2000 Wikimedia Commons alberga una categoría multimedia sobre 21 de mayo. Datos: Q2580 Multimedia: 21 May / Q2580 Noticias: Categoría:21 de mayo Obtenido de « 32025MMXXV abril mayo junio s L M X J V S D 18.ª 28 29 30 1 2 3 4 19.ª 5 6 7 8 9 10 11 20.ª 12 13 14 15 16 17 18 21.ª 19 20 21 22 23 24 25 22.ª 26 27 28 29 30 31 1 ActualizarLista de los días del añoMás calendarios El 20 de mayo es el 140.º (centésimo cuadragésimo) día del año en el calendario gregoriano y el 141.º en los años bisiestos. Quedan 225 días para finalizar el año. Concilio de Nicea. 325: en Nicea se lleva a cabo el Concilio de Nicea, primer concilio ecuménico de las iglesias cristianas. 526: en la región de Siria (parte del Imperio romano de oriente) sucede un terremoto de XI grados en la escala modificada de Mercalli (que mide daños). Deja un saldo de 250 000 muertos.[1] 1485: en España, los cristianos conquistan la ciudad de Ronda (Málaga), el más importante punto de resistencia nazarí de la frontera occidental. 1493: en España, Cristóbal Colón es nombrado capitán general de la armada española con la que emprende el segundo viaje a América. 1498: en India, el portugués Vasco da Gama llega a Calicut. 1520: El rey Carlos I de España parte a Alemania para ser designado emperador del Sacro Imperio Romano Germánico, dejando al clérigo borgoñón Adriaan Floriszoon (Conocido como Adriano de Utrecht) como regente de la Monarquía Hispánica. Este hecho desencadenó la indignación de los castellanos, muy hostiles al frecuente nombramiento de extranjeros en altos cargos de poder durante el reinado de Carlos I, siendo un detonante de la sublevación de las Comunidades de Castilla y la Rebelión de las Germanías de Valencia. 1520: en el Templo Mayor de Tenochtitlán (México), los españoles al mando de Pedro de Alvarado llevan a cabo la Matanza de Tóxcatl. 1591: Juan Ramírez de Velasco funda la Ciudad de Todos los Santos de La Nueva Rioja. Sitio de Cartagena de Indias (1741). 1631: en Alemania —en el marco de la guerra de los Treinta Años entre católicos y protestantes— se produce el saqueo de Magdeburgo, en que los soldados católicos, bajo el mando del Conde de Tillý (el Monje con Armadura), asesinan al 80 % de los ciudadanos de la ciudad (unos 20 000 hombres, mujeres y niños luteranos). 1741: durante la Guerra del Asiento, en la actual Colombia, la flota del almirante británico Edward Vernon se retira tras la derrota en el sitio de Cartagena de Indias. 1809: a orillas del río Danubio, cerca de Viena (Austria), los austriacos vencen a los franceses en la batalla de Aspern-Essling. 1854: Batalla de Zipaquirá dentro la Guerra civil colombiana de 1854. 1875: en París se crea la Oficina Internacional de Pesas y Medidas. 1882: Alemania, Austria e Italia forman la Triple Alianza contra Francia. 1888: en la Academia de Ciencias de París (Francia), Louis Pasteur presenta el resultado de sus investigaciones sobre la rabia. 1888: en la antigua ciudadela de Barcelona, que ha sido convertida en un parque, la regente María Cristina inaugura la Exposición Universal. 1891: en una convención de la National Federation of Women's Clubs (Federación Nacional de Clubes de Mujeres) realizada en Nueva York (Estados Unidos), William Dickson —empleado de Thomas Edison— presenta un prototipo del quinetoscopio. Dos años antes, el 14 de octubre de 1888, el inventor francés Louis Le Prince había filmado en Leeds (Inglaterra) la primera película del mundo: Roundhay garden scene. 1902: Cuba se independiza de Estados Unidos. 1910: Estados Unidos invade Nicaragua. 1927: el Reino Unido reconoce la independencia de Arabia Saudí. 1927: en Estados Unidos, el aviador estadounidense Charles Lindbergh despega para iniciar lo que será la primera travesía en solitario por avión a través del océano Atlántico. 1930: en Bombay (India) el pacifista Mahatma Gandhi es detenido por la policía colonial británica. La aviadora Amelia Earhart. 1932: la aviadora Amelia Earhart despega para iniciar lo que será el primer vuelo solitario de una mujer a través del océano Atlántico. 1940: en Polonia, los nazis ponen en funcionamiento el campo de concentración de Auschwitz. 1941: tropas alemanas, lideradas por los Fallschirmjäger, dan inicio a la invasión aérea de la isla Creta. 1954: en Taiwán, Chiang Kai-shek es nombrado presidente. Fotografía de la explosión de la bomba de hidrógeno Cheroqui, el 20 de mayo de 1956. 1956: en el atolón Bikini, Estados Unidos detona la bomba atómica Cherokee (nombre de una etnia de nativos americanos), de 3800 kt. Es la primera vez que se deja caer una bomba de hidrógeno (una Mark 15) desde un avión. Es la 2.ª bomba de las 17 de la operación Redwing, y la n.º 72 de las 1127 que Estados Unidos detonó entre 1945 y 1992. 1958: en el atolón Enewetak (islas Marshall, en medio del océano Pacífico), Estados Unidos detona su bomba atómica Holly, de 5,9 kt. Es la séptima de las 35 bombas de la operación Hardtack I, y la bomba n.º 128 de las 1127 que Estados Unidos detonó entre 1945 y 1992. 1960: en Argentina, agentes del servicio secreto israelí (Mosad) abordan un avión israelí y llevan a Israel al genocida nazi Adolf Eichmann (54). En Israel será juzgado y ejecutado por crímenes de lesa humanidad. 1973: en Janquel Quesat, Sahara español, el Frente Polisario realiza su primera acción armada. 1978: Estados Unidos lanza su sonda Pioneer Venus a Venus. 1980: en Quebec (Canadá) se realiza un referéndum para decidir la separación de Canadá. El 60 por ciento se opone a la independencia. 1984: en Argentina, la expresidenta María Estela Martínez de Perón regresa a Buenos Aires desde su exilio en Madrid. 1988: Sudáfrica, Angola y Cuba acuerdan la retirada de las tropas cubanas de Angola. 1989: La banda inglesa Queen álbum número 13 The Miracle. 1990: el telescopio espacial Hubble envía la primera fotografía desde el espacio. 1990: en Rumania, Ion Iliescu es electo presidente. 1990: Los Prisioneros lanzan su cuarto álbum, titulado Corazones, siendo el más exitoso de su carrera al ser un éxito en toda América Latina y Estados Unidos. 1992: Se juega la final de la Liga de Campeones de la UEFA donde se coronó campeón el Fútbol Club Barcelona ante la Unione Calcio Sampdoria con un marcador final de 1-0 a favor del conjunto condal. 1994: Crimea se proclama soberana e independiente de Ucrania. 1996: en Montevideo (Uruguay) se realiza la primera Marcha del Silencio por los detenidos desaparecidos. Cada 20 de mayo miles de personas exigen verdad, memoria, justicia y nunca más crímenes de lesa humanidad. 1997: Michael Jackson lanza su sexto disco, llamado Blood On The Dance Floor: HIStory In The Mix, que se convierte en el álbum remixado más vendido de todos los tiempos, con más de 15 millones de ejemplares. 1998: Real Madrid CF conquista su séptima copa de Europa en Ámsterdam frente a la Juventus. 2001: Inicia Wikipedia en español. 2001: El segundo sencillo del tercer álbum del grupo estadounidense de R&B, Destiny's Child, "Survivor", alcanza la primera posición del Billboard Hot 100. 2002: Timor Oriental se independiza de Indonesia. 2003: El cantante puertorriqueño Ricky Martin, lanza al mercado su séptimo álbum de estudio y quinto realizado en español Almas del silencio, es además el primero en este idioma desde Vuelve en 1998. 2006: en Irak, el recientemente elegido Consejo de Representantes aprueba por mayoría la elección de Nuri al Maliki como nuevo primer ministro, quien toma posesión del cargo inmediatamente. 2013: en el estado de Oklahoma (Estados Unidos), un poderoso tornado categoría EF5 destruye el pueblo de Moore. 2016: Ariana Grande lanza su tercer álbum de estudio, Dangerous Woman. 2018: se celebraron los Billboard Music Awards en el MGM Grand Garden Arena. La presentadora fue Kelly Clarkson. 2018: Christina Aguilera canta con Demi Lovato la canción Fall in Line en los Billboard Music Awards. 2018: en Venezuela, Nicolás Maduro, es reelegido presidente. 2019: Juego de Tronos la popular serie de HBO saca el último capítulo de la serie. 2021: Wikipedia en español cumplió 20 años. 2021: La Conmebol retiró a Colombia como sede de la Copa América 2021, dejando a Argentina como única sede. 2022: Harry Styles lanza su tercer álbum de estudio, Harry's House, ganador de tres Premios Grammy. 1315: Bona de Luxemburgo, esposa del rey Juan II de Francia (n. 1349). Pietro Bembo. 1470: Pietro Bembo, humanista y religioso italiano (f. 1547). 1664: Andreas Schlüter, escultor alemán (f. 1714). 1726: Francis Cotes, pintor británico (f. 1770). 1734: Anton Janša, apólogo y pintor; pionero de la apicultura moderna (f. 1773). 1737: William Petty Landsdowne, estadista británico (f. 1805). 1743: Toussaint Louverture, político y militar haitiano (f. 1803). 1746: Andreas Berlin, botánico y explorador sueco (f. 1773). 1764: Johann Gottfried Schadow, escultor alemán (f. 1850). 1776: Simon Fraser, explorador canadiense (f. 1862). 1780: Bernardino Rivadavia, político y presidente argentino (f. 1845). 1789: Marcelino Champagnat, religioso francés, fundador de los Hermanos Maristas (f. 1840). 1790: Bernardino Escribano, militar argentino fundador de la ciudad de Junín (f. 1834). 1795: Pedro María Anaya, militar y político mexicano (f. 1854). Honoré de Balzac. 1799: Honoré de Balzac, novelista francés (f. 1850). 1806: John Stuart Mill, filósofo británico (f. 1873). 1818: Cúchares (Francisco Arjona Herrera), torero español (f. 1868). 1818: William Fargo, político y hombre de negocios estadounidense (f. 1881). 1822: Frédéric Passy, político y economista francés, premio nobel de la paz en 1901 (f. 1912). 1830: Hector Malot, escritor francés (f. 1907). 1838: Jules Méline, estadista francés (f. 1925). 1844: Bernardino Nozaleda, religioso dominico y arzobispo español (f. 1927). 1846: Alexander von Kluck, militar alemán (f. 1934). 1851: Emile Berliner, inventor germanoestadounidense (f. 1929). 1858: Jaime Vera, médico y político socialista español (f. 1918). 1860: Eduard Buchner, químico alemán, premio nobel de química en 1907 (f. 1917). 1860: Carlos María Ocantos, escritor y diplomático argentino (f. 1949). 1860: José Bernardino Ortega, político argentino (f. 1940). 1861: Henry Laurence Gantt , ingeniero industrial mecánico estadounidense (f. 1919). 1878: Blas Cabrera, físico español (f. 1945). 1881: Władysław Sikorski, militar y político polaco (f. 1943). Sigrid Undset. 1882: Sigrid Undset, escritora noruega, premio nobel de literatura en 1928 (f. 1949). 1883: Faysal ibn Husayn, rey iraquí (f. 1933). 1883: Antoni Isern, poeta catalán (f. 1906). 1884: Leon Schlesinger, animador y productor de cine americano (f. 1951). 1886: Ali Sami Yen, entrenador de fútbol y empresario turco, fundador del club de fútbol Galatasaray (f. 1951). 1891: Juan Antonio Suanzes, militar y político español (f. 1977). 1895: R. J. Mitchell, ingeniero aeronaval británico (f. 1937). 1897: Diego Abad de Santillán, anarcosindicalista español (f. 1983). 1897: Camillo Berneri, filósofo y anarquista italiano (f. 1937). 1901: Jimmy Blythe, compositor de blues y pianista estadounidense (f. 1931). 1901: Max Euwe, ajedrecista neerlandés, campeón mundial entre 1935 y 1937 (f. 1981). 1904: Antonio Modesto Quirasco, político mexicano (f. 1981). 1904: Hernando Viñes, pintor español (f. 1993). 1906: Giuseppe Siri, cardenal italiano (f. 1989). 1908: Louis Daquin, cineasta francés (f. 1980). 1908: Francis Raymond Fosberg, botánico estadounidense (f. 1993). James Stewart. 1908: James Stewart, actor estadounidense (f. 1997). 1911: Gardner Fox, escritor estadounidense (f. 1986). 1911: Annie M. G. Schmidt, escritora neerlandesa (f. 1995). 1913: Lolo Fernández, futbolista peruano (f. 1996). 1913: Juan Gimeno, ciclista español (f. 1998). 1913: Bill Hewlett, empresario estadounidense, cofundador de Hewlett-Packard (f. 2001). 1915: Moshé Dayán, militar israelí (f. 1981). 1916: Alekséi Marésiev, piloto ruso (f. 2001). 1916: Trebisonda Valla, atleta italiana (f. 2006). 1918: Edward B. Lewis, científico estadounidense, premio nobel de medicina en 1995 (f. 2004). 1919: Gerhard Barkhorn, piloto alemán (f. 1983). 1920: Betty Driver, cantante y actriz británica (f. 2011). 1921: Wolfgang Borchert, actor y escritor alemán (f. 1947). 1921: Aldo Gordini, piloto de carreras francés (f. 1995). 1924: Zelmar Michelini, político y periodista uruguayo (f. 1976). 1926: Bob Sweikert, piloto estadounidense de automovilismo (f. 1956). 1927: David Hedison, actor estadounidense (f. 2019). 1927: Franciszek Macharski, cardenal polaco (f. 2016). 1930: Rafael Corkidi, cineasta mexicano (f. 2013). 1932: Antonio Suárez, ciclista español (f. 1981). José Mujica. 1935: José Mujica, político uruguayo, presidente de Uruguay entre 2010 y 2015 (f. 2025). 1938: Marinella (Kyriaki Papadopoulou), cantante griega. 1941: John Strasberg, actor estadounidense. 1941: Goh Chok Tong, economista y político singapurense. 1943: Al Bano, cantante italiano. 1944: César Altamirano, cantante peruano (f. 1993). 1944: Joe Cocker, cantante y músico británico (f. 2014). 1944: Dietrich Mateschitz, magnate austríaco. 1944: Alejo Vidal-Quadras, político español. 1945: Alejandro Dolina, escritor y músico argentino. 1945: Vladimiro Montesinos, militar, abogado y político peruano. 1945: Anton Zeilinger, físico austriaco, Premio Nobel de Física 2022. Cher. 1946: Cher, actriz y cantante estadounidense. 1946: Mario Guilloti, boxeador argentino (f. 2021). 1947: Nancy Fraser, filósofa estadounidense. 1949: Dave Thomas, actor canadiense. 1950: Reinaldo Merlo, futbolista y director técnico argentino. 1950: Sally Floyd, ingeniera estadounidense (f. 2019). 1951: Antonio Gutiérrez, político español, ex secretario general del Comisiones Obreras. 1952: Roger Milla, futbolista camerunés. 1953: Leonor de Orleans-Braganza, aristócrata brasileña. Surinder Shinda, actor, cantante y compositor indio (n. 1953). 1954: Cindy McCain, magnate y filántropa estadounidense. 1954: David Paterson, político estadounidense. 1954: Robert Van De Walle, yudoca belga. 1955: Zbigniew Preisner, compositor polaco. 1955: Anton Corbijn, fotógrafo y cineasta neerlandés. John C. Carney 1956: John C. Carney, político estadounidense, Gobernador de Delaware desde 2017. 1957: Yoshihiko Noda, político japonés. 1959: Israel Kamakawiwoʻole, cantante hawaiano (f. 1997). 1959: Bronson Pinchot, actor estadounidense. 1960: John Billingsley, actor estadounidense. Tony Goldwyn. 1960: Tony Goldwyn, actor estadounidense. 1961: Maurizio Milani, cómico y escritor italiano 1961: Owen Teale, actor británico. 1962: Eduardo Gutiérrez, actor de voz español. 1967: Pablo de Grecia, aristócrata griego. 1967: Gabriele Muccino, cineasta italiano. 1967: Ramzi Yousef, terrorista pakistaní. 1968: Timothy Olyphant, actor estadounidense. 1969: Laurent Dufaux, ciclista suizo. 1969: Brian Gerard James, luchador estadounidense. 1969: Alberto Mancini, tenista argentino. 1970: Terrell Brandon, baloncestista estadounidense. 1971: Tony Stewart, piloto y dueño de equipo de automovilismo estadounidense. 1972: Arancha del Sol, modelo y actriz española. 1972: Tina Hobley, actriz británica. 1972: Busta Rhymes, rapero y actor estadounidense. 1973: Elsa Lunghini, actriz y cantante francesa. 1973: Patricia Navidad, actriz y cantante mexicana. 1975: Tahmoh Penikett, actor canadiense. 1975: Isaac Gálvez, ciclista español, campeón del mundo (f. 2006). 1975: Juan Minujín, actor argentino. 1975: Ralph Firman, piloto irlandés de automovilismo. 1976: Ramón Hernández, beisbolista venezolano. 1977: Matt Czuchry, actor estadounidense. 1977: Xabier San Martín, teclista y compositor español, de la banda La Oreja de Van Gogh. 1978: Martín López, baterista sueco-uruguayo, de la banda Opeth. 1978: Nils Schumann, atleta alemán. 1978: Sophie Alexander, actriz mexicana. 1979: Jayson Werth, beisbolista estadounidense. 1980: Cauã Reymond, actor brasileño. 1981: Rachel Platten, cantautora estadounidense. 1981: Iker Casillas, futbolista español. 1981: Pascal Berenguer, futbolista francés. 1982: Petr Čech, futbolista checo. 1982: Candace Bailey, actriz estadounidense. 1982: Sierra Boggess, actriz y cantante estadounidense. 1983: Óscar Cardozo, futbolista paraguayo. 1983: Michaela McManus, actriz estadounidense. 1983: Yolanda Pérez, cantante mexicana-estadounidense. 1984: Patrick Ewing, Jr., baloncestista estadounidense. 1984: Naturi Naughton, cantante y actriz estadounidense. 1985: André Leão, futbolista portugués. 1985: Chris Froome, ciclista británico. 1986: Yon González, actor español. 1986: Stéphane Mbia, futbolista camerunés. 1987: Mike Havenaar, futbolista neerlandés. 1987: Julian Wright, baloncestista estadounidense. 1988: Axel Amigo, actor de voz español. 1989: Aldo Corzo, futbolista peruano. 1989: Arely Muciño, boxeadora mexicana. 1991: Henrik Ojamaa, futbolista estonio. 1991: Emre Çolak, futbolista turco. 1992: Jack Gleeson, actor irlandés. 1992: Gerónimo Rulli, futbolista argentino. 1993: Yocelyn Cisternas, futbolista chilena. 1994: Jeffrey Adler, atleta de CrossFit canadiense. 1997: Ezequiel Centurión, futbolista argentino. 1998: Jamie Chadwick, piloto de automovilismo británica. 2000: Rosa Linn, cantante armenia. 2010: Cosima Windsor, hija de los condes de Ulster. 685: Egfrido, rey de Northumbria (n. 645). Juan XXI. 1277: Juan XXI, papa italiano entre 1276 y 1277 (n. 1215). 1444: Bernardino de Siena, santo italiano (n. 1380). 1449: Pedro, duque de Coímbra, infante portugués (n. 1392). 1503: Lorenzo de Médici, aristócrata toscano (n. 1463). Cristóbal Colón. 1506: Cristóbal Colón, cartógrafo y navegante italiano (n. 1451). 1525: Alonso Fernández de Lugo, conquistador castellano y adelantado mayor de las islas Canarias (n. c. 1455). 1550: Ashikaga Yoshiharu, duodécimo shōgun Ashikaga (n. 1510). 1622: Osman II, sultán turco y emperador otomano (n. 1604). 1677: George Digby, estadista británico (n. 1612). 1713: Thomas Sprat, escritor británico (n. 1635). 1722: Sébastien Vaillant, botánico francés (n. 1669). 1793: Charles Bonnet, biólogo y filósofo suizo (n. 1720). 1798: Cándido María Trigueros, escritor, traductor y dramaturgo español (n. 1736). 1812: Hieronymus von Colloredo, arzobispo de Salzburgo (n. 1732). Marqués de La Fayette. 1834: Marqués de La Fayette, aristócrata y militar francés (n. 1757). 1837: Johan Afzelius, químico sueco (n. 1753). 1841: Blanco White, escritor y periodista español (n. 1775). 1885: Manuel M. Flores, poeta mexicano (n. 1840). 1896: Clara Schumann, pianista y compositora alemana (n. 1819). 1899: Carlotta Grisi, bailarina italiana (n. 1819). 1930: Alfredo Placencia, poeta y sacerdote mexicano (n. 1875). 1932: Crescencia Pérez, monja argentina (n. 1897). Verner von Heidenstam. 1940: Verner von Heidenstam, escritor sueco, premio nobel de literatura en 1916 (n. 1859). 1942: Hector Guimard, arquitecto francés (n. 1867). 1947: Philipp Lenard, físico austriaco, premio nobel de física en 1905 (n. 1862). 1905: José María Álvarez de Sotomayor, poeta español (n. 1880). 1949: Damaskinos de Atenas, arzobispo ortodoxo griego (n. 1891). 1956: Max Beerbohm, ensayista, crítico y caricaturista británico (n. 1872). 1956: Zoltán Halmay, nadador húngaro (n. 1881). 1959: Alfred Schütz, filósofo y sociólogo austriaco (n. 1899) 1966: Carlos Arruza, torero mexicano (n. 1920). 1973: Joaquín Bau, comerciante y político español (n. 1897). Barbara Hepworth. 1975: Barbara Hepworth, escultora británica (n. 1903). 1975: Rodolfo Gaona, torero mexicano (n. 1888). 1975: Vera Kashcheyeva, médica militar soviética (n. 1922). 1976: Héctor Gutiérrez Ruiz, político uruguayo (n. 1934). 1980: Hans Krainz, botánico suizo (n. 1906). 1980: Zinaída Tusnolobova-Marchenko, médica militar soviética y Heroína de la Unión Soviética (n. 1920) 1982: Miguel Ángel Zavala Ortiz, político argentino (n. 1905). 1983: Alejandro De Michele (28), músico argentino de rock, del dúo Pastoral (n. 1954). 1985: Eduardo Ortiz de Landázuri, médico y catedrático español (n. 1910). 1988: Ángel Juan Quesada, director de coro y compositor español (n. 1909). 1988: Ana Aslan, científica y médica rumana (n. 1897). 1989: John Hicks, economista británico, premio en Ciencias Económicas en memoria de Alfred Nobel en 1973 (n. 1904). 1989: Gilda Radner, cómico y actriz estadounidense (n. 1946). 1992: Roger Keith Coleman, asesino estadounidense (n. 1958). 1996: Jon Pertwee, actor británico (n. 1919). 1997: Virgilio Barco Vargas, político colombiano, presidente entre 1986 y 1990 (n. 1921). 1998: Santiago Álvarez, cineasta cubano (n. 1919). 1998: Ricardo Franco, cineasta español (n. 1949). 2000: Luis Macía González, fue un tenor colombiano. (n. 1906). 2000: Roberto Meléndez, futbolista y entrenador colombiano (n. 1912). 2000: Jean-Pierre Rampal, flautista francés (n. 1922). 2000: Malik Sealy, baloncestista estadounidense (n. 1970). 2001: Renato Carosone, cantante italiano (n. 1920). 2002: Stephen Jay Gould, paleontólogo estadounidense (n. 1941). 2005: Paul Ricoeur, filósofo francés (n. 1913). 2007: Creu Casas i Sicart, farmacéutica y brióloga española (n. 1913). 2007: Mario Mazzone, periodista argentino (n. 1958). 2007: Stanley Miller, científico estadounidense (n. 1930). 2008: Khiuaz Dospanova, aviadora soviética de origen kazajo (n. 1922). 2009: Lucy Gordon, modelo y actriz británica (n. 1980). 2010: Walter Rudin, matemático estadounidense (n. 1921). 2011: «Randy Savage» (Randall Poffo), luchador profesional estadounidense (n. 1952). 2011: Julio Godio, sociólogo argentino (n. 1939). 2012: Robin Gibb, cantante británico, de la banda Bee Gees (n. 1949). 2012: Modesto Collados, abogado y político chileno (n. 1916). 2013: Ray Manzarek, tecladista estadounidense, de la banda The Doors (n. 1939). 2019: Niki Lauda, piloto austríaco de Fórmula 1 (n. 1949). 2021: Francisco Brines, poeta español (n. 1932). 2023: Marta Cruz-Coke, licenciada en filosofía chilena (n. 1923) 2024: Mario Mitrotti (80), director de cine, teatro y televisión, productor panameño (n. 1944). Día Mundial de las Abejas.[2]En octubre de 2017 la ONU proclamó esta celebración, coincidiendo con el nacimiento de Anton Janša, pionero de la apicultura moderna. Día Mundial de la Metrología.Esta fecha conmemora la firma de la Convención del Metro en 1875, un acuerdo internacional que estableció las bases para un sistema de medición coherente y uniforme en todo el mundo. La metrología es la ciencia de las mediciones. Día Internacional de los Ensayos Clínicos.También conocido como Día de la Investigación Clínica.[3] Día Internacional de la Enfermedad de Behçet. Día Internacional del Síndrome de Williams. Día Internacional del Borracho.[4] Por países (Por orden alfabético) Argentina: Creación del Museo Naval de la Nación.Fundación: 20 de mayo de 1892 (133 años). Misiones: Aniversario de El Alcázar.Fundación: 20 de mayo de 1939 (86 años).[5] Camboya Camboya: Día Nacional del Recuerdo en Camboya. Camerún Camerún: Día Nacional de Camerún. Indonesia Indonesia: Despertar Nacional Indonesio. México México : Día del Psicólogo. Timor Oriental Timor Oriental: Día de Restauración de la Independencia. Venezuela Venezuela: Día de la Radio. Día del Cronista. Día del Publicista. Santa Lidia de Tiatira. San Anastasio de Brescia.[6] Santa Áurea, mártir.[6] San Austregisilo.[6] San Baudilio de Nimes.[6] San Bernardino de Siena.[6] San Hilario de Toulouse.[6] Santa Lidia de Tiatira.[6](imagen ilustrativa). San Lucífero de Cagliari.[6] San Protasio Chong Kuk-bo.[6] San Talaleo. San Teodoro de Pavía.[6] Beato Arcángel Tadini. Beata Columba de Perugia.[6] Beato Guido de Gherardesca.[6] 19 de mayo. 21 de mayo. 20 de abril. 20 de junio. Calendario de aniversarios. ↑ Ver terremoto de Antioquía del 526. Otras fechas posibles de este sismo :* 29 de mayo del 525* 26 de mayo del 526* 29 de mayo del 526. ↑ Primera Edición (diario) (20 de mayo de 2025). «Todo sobre las abejas en su Día Mundial». Consultado el 20 de mayo de 2025. ↑ Primera Edición (diario) (20 de mayo de 2025). «Día de la Investigación Clínica: cuál es su importancia y por qué se celebra ● Esta efeméride que se celebra cada 20 de mayo responde a un hecho histórico para la salud ocurrido ese día de hace casi 300 años». Consultado el 20 de mayo de 2025. ↑ Diario Crónica (Buenos Aires) (20 de mayo de 2022). «Día Internacional del Borracho, ¿por qué se conmemora el 20 de mayo? ● Entre tantas conmemoraciones que existen en nuestro planeta, hay una muy particular y que tiene muchos adeptos en el mundo. ¡Salud, amigos!». Consultado el 20 de mayo de 2024. ↑ Primera Edición (diario) (20 de mayo de 2025). «La localidad misionera de El Alcázar está de aniversario». Consultado el 20 de mayo de 2025. ↑ a b c d e f g h i j k l Infobae (20 de mayo de 2025). «Santoral del día: conoce los santos que se celebran este 20 de mayo ● Cada una de las personas reconocidas como santos o beatos tienen asignada una fecha en el calendario para ser recordados». Armando Montes. Consultado el 20 de mayo de 2025. Wikimedia Commons alberga una categoría multimedia sobre 20 de mayo. Datos: Q2579 Multimedia: 20 May / Q2579 Noticias: Categoría:20 de mayo Obtenido de « 42025MMXXV abril mayo junio s L M X J V S D 18.ª 28 29 30 1 2 3 4 19.ª 5 6 7 8 9 10 11 20.ª 12 13 14 15 16 17 18 21.ª 19 20 21 22 23 24 25 22.ª 26 27 28 29 30 31 1 ActualizarLista de los días del añoMás calendarios El 26 de mayo es el 146.º (centésimo cuadragésimo sexto) día del año en el calendario gregoriano y el 147.º en los años bisiestos. Quedan 219 días para finalizar el año. 47 a. C.: Julio César visita Tarso en su camino hacia Ptonto. Allí encuentra un entusiasta apoyo, pero de acuerdo con Cicerón, Casio ya estaba planeando matarlo. 17 d. C.: Germánico retorna a Roma como un héroe conquistador. Celebra un triunfo por sus victorias sobre los cherusci, los chatti y otras tribus germánicas al oeste del río Elba. 451: los rebeldes armenios se enfrentan con el ejército del Imperio sasánida en la batalla de Avarayr

1900: a 15 km de la ciudad de Bucaramanga (Colombia) —en el marco de la Guerra de los mil días— el Partido Conservador gana la guerra contra el Partido Liberal Colombiano en la batalla de Palonegro. 1901: en Argentina se funda la FORA (Federación Obrera Regional Argentina). 1901: en Argentina se funda el Club Atlético River Plate. 1905: en Argentina se funda el Club Atlético Platense. 1906: en Argentina se funda el Club Atlético Defensores de Belgrano. 1908: en Buenos Aires (Argentina) se inaugura el Teatro Colón con la representación de la ópera Aída de Giuseppe Verdi. 1911: en México, renuncia el presidente Porfirio Díaz, y asume interinamente Francisco León de la Barra. 1925: en Estados Unidos, el Gobierno indulta al maestro John T. Scopes, encarcelado, en el Juicio de Scopes, por enseñar la teoría de la evolución de Darwin a sus estudiantes. 1926: en París, Sholom Schwartzbard asesina a Symon Petliura, el cerebro del Gobierno en el exilio de la República Nacional Ucraniana, a quien responsabilizaba de los pogromos en los que murieron más de 50 000 judíos (entre ellos los familiares de Schvartzbard). 1930: en Paraná (provincia de Entre Ríos) se funda el Centro Juventud Sionista, actual equipo de la Liga Nacional de Básquet. 1938: en Alicante —en el marco de la guerra civil española—, aviones del ejército de Francisco Franco realizan uno de los peores bombardeos contra población civil: mueren más de 300 hombres, mujeres y niños. 1938: en Buenos Aires (Argentina) se inaugura el Estadio Monumental de River Plate. 1940: en Buenos Aires se inaugura el estadio de La Bombonera del club Boca Juniors. 1940: se inaugura el estadio del Florencio Sola del Club Atlético Banfield. 1946: en Transjordania, el parlamento nombra rey a Abd Allah ibn Husayn. 1948: en Málaga se funda el Club Atlético Malagueño, actual Málaga Club de Fútbol 1951: en el atolón Enewetak (en medio del océano Pacífico) Estados Unidos detona la bomba atómica Ítem (de 45,5 kilotones), la decimoséptima de la Historia humana. Es la primera bomba intensificada con tritio. Fotografía tomada pocos milisegundos después de la detonación de una de las bombas atómicas de la operación Tumbler-Snapper (1952). La torre de la detonación se puede ver débilmente en el «rayo» central inferior. 1952: en el área 4 del sitio de pruebas nucleares de Nevada, Estados Unidos detona desde una torre la bomba atómica Fox, de 11 kilotones). Unos 7350 soldados que participan del ejercicio militar Desert Rock IV observan la explosión y quedan expuestos de manera no voluntaria a la radiación. 1953: a las 8:30 (hora local) o 15:30 (hora mundial): en el área 5 del Sitio de pruebas de Nevada, Estados Unidos dispara la bomba atómica Grable, de 15 kilotones, la primera bomba de artillería nuclear (disparada desde el cañón M65). Más de 21 000 soldados participaron en tierra en el ejercicio Desert Rock V, con la presencia de un número de altos oficiales militares. 1953: desde el campus de la Universidad de Houston se realiza la primera transmisión de una estación de televisión pública en los Estados Unidos, la KUHT. 1955: en la villa de Udall (Kansas), un tornado F5 mata a 80 personas y hiere a 273. 1961: en los Estados Unidos, el presidente John F. Kennedy anuncia después de una sesión especial del Congreso que su gobierno está preparado para comenzar el proyecto que llevará al ser humano a la Luna antes del final de la década (Programa Apolo). 1961: el príncipe Hussein de Jordania se casa con la británica Antoinette Gardiner (llamada princesa Muna al-Hussein, n. 1941). 1962: en un pozo artificial, a 193 metros bajo tierra, en el área U9b del Sitio de pruebas atómicas de Nevada (a unos 100 km al noroeste de la ciudad de Las Vegas), a las 7:00 (hora local) Estados Unidos detona su bomba atómica n.º 246, White, de 8 kilotones. 1963: en Adís Abeba (Etiopía) se funda de la Organización de la Unidad Africana. 1966: en la Universidad de Pekín durante la Revolución Cultural maoísta se cuelga el primer dazibao (enorme póster de propaganda política). 1966: en el marco del programa Explorer, Estados Unidos lanza el satélite Explorer 32. 1967: en Lisboa (Portugal), Celtic F. C. de Escocia vence 2–1 a Inter de Italia en el Estadio Nacional, y se consagra campeón de la Copa de Campeones de Europa 1966-67. 1967: en la población de Naksalbari, en el estado de Bengala Occidental, el Gobierno indio ordena a la policía ametrallar a campesinos manifestantes, asesinando a 3 hombres, 6 mujeres y 2 niños. Esto originará la insurgencia naksalita, de extracción maoísta. 1972: En París, Francia, se inaugura el tercer y actual estadio Parque de los Príncipes. 1972: En Noruega se da la inauguración oficial del Puente Sotra. 1973: en Argentina asume la presidencia Héctor Cámpora, primer presidente elegido desde la seguidilla de dictaduras y gobiernos seudodemocráticos (que ganaban elecciones debido a que el 60% de los votantes estaban proscriptos desde 1955). 1973: en Cabo Cañaveral, Estados Unidos lanza el Skylab 2 (con Pete Conrad, Paul Weitz y Joseph Kerwin) para reparar los daños en la estación espacial Skylab. 1973: en Londres (Reino Unido), el músico Mike Oldfield lanza el disco Tubular Bells. 1977: se estrena la película Star wars (Luego retitulada Star Wars: Episode IV - A New Hope). 1979: en Chicago (Estados Unidos), un avión DC-10 se estrella durante el despegue desde el Aeropuerto Internacional O'Hare. Mueren todas las 271 personas a bordo y 2 personas en tierra. 1979: en Florida (Estados Unidos) es ejecutado John Spenkelink en la primera ejecución legal no voluntaria en los últimos diez años. 1981: en Riad se crea una alianza entre países de Oriente Próximo: Baréin, Kuwait, Omán, Catar, Arabia Saudita y los Emiratos Árabes Unidos. 1982: en la guerra de las Malvinas la Fuerza Aérea Sur de la Fuerza Aérea Argentina hundió al destructor británico HMS Conventry, y la Fuerza de Tareas 80 de la Armada Argentina provocó daños irreparables al buque portacontenedores Atlantic Conveyor. 1982: Se estrena en Reino Unido The Wall (la película) un musical basado en el álbum The Wall publicado en 1979. 1983: se estrena la película Star Wars Episode VI: Return of the Jedi. 1985: en la Ciudad del Vaticano, el papa Juan Pablo II otorga el título de cardenal a 28 prelados, entre los que se destacan el Arzobispo de Managua, Nicaragua. Miguel Obando y Bravo, S.D.B. y el nigeriano Francis Arinze. 1985: Bangladés es azotado por un ciclón tropical que deja más de 10 000 muertos. 1992: en la catedral de Palermo (Sicilia), miles de personas asisten al funeral del juez Giovanni Falcone (1939-1992), asesinado por iniciar (el 5 de noviembre de 1985) un macroproceso contra 709 mafiosos. 1992: se estrena el primer episodio de la serie Shortland Street. 1993: en Guatemala, un golpe de Estado derroca al presidente guatemalteco Jorge Serrano (el Serranazo). Más tarde se sabrá que fue un autogolpe. 1993: El cantautor español José Luis Perales, publica su Gente maravillosa. 1995: en la ciudad bosnia de Tuzla, el ejército masacra a 72 jóvenes. 1997: en Sierra Leona, la milicia reemplaza al presidente Ahmad Tejan Kabbah por el jefe militar Johnny Paul Koromah. 1999: el Gobierno de Estados Unidos publica el Informe Cox, en el que se detalla el espionaje nuclear de China contra este país durante las últimas dos décadas. 2000: en el Líbano, el ejército invasor israelí se retira de varias zonas, tras 22 años de ocupación (Día de Liberación del Líbano). 2001: en el monte Everest (Nepal), los estadounidenses Erik Weihenmayer (de 32 años) y Sherman Bull (de 64 años) se convierten respectivamente en la primera persona ciega y en la persona de mayor edad que han escalado el pico más alto del mundo. 2001: se cumplen 100 años de la fundación de River Plate. 2002: en el estrecho de Taiwán, un avión de la aerolínea China Airlines se desintegra en el aire y cae al mar. Mueren el pasaje y la tripulación, 225 personas. 2003: en Buenos Aires, Néstor Kirchner asume la presidencia (de manera adelantada), reemplazando al presidente interino Eduardo Duhalde. 2004: en los Estados Unidos salen a la venta las nuevas versiones de Los Sims: Los Sims más vivos que nunca, Los Sims House Party y Los Sims de vacaciones. 2005: Liverpool FC gana la Copa de Europa de Fútbol por quinta vez. 2005: en la calle Rufino González, en el barrio de Simancas, distrito de San Blas (en Madrid), a las 9:30 explota un coche bomba de la banda terrorista ETA con unos 20 kg de explosivos. 2007: en Moscú, la Torre Ostankino sufre un incendio por segunda vez. 2008: la sonda Phoenix aterriza en el planeta Marte en busca de pruebas biológicas. 2009: Corea del Norte realiza su segunda prueba nuclear. 2010: en Argentina se celebra el bicentenario de la Revolución de Mayo. 2011: en Chicago (Estados Unidos), finaliza sus transmisiones el programa de televisión The Oprah Winfrey Show. 2012: la nave Dragón se instala en la Estación Espacial Internacional. 2013: Eclipse lunar de mayo de 2013. 2013: el Bayern de Múnich gana la Liga de Campeones de la UEFA ante el Borussia Dortmund en Wembley por 2 a 1. 2014: Universitario de Sucre gana el Torneo Clausura 2013-14 tras empatar contra Sport Boys Warnes 1 a 1, obteniendo su segundo título de LFPB. 2014: en España y en otros países de la Unión Europea se celebran elecciones al Parlamento Europeo. En ellas, por primera vez Podemos obtiene representación. 2018: se estrena la película Han Solo: una historia de Star Wars, exactamente 41 años después del estreno de Star Wars: Episodio IV - Una nueva esperanza. 2018: Colombia entra a ser parte de la OCDE, convirtiéndose en el miembro número 36 en formar parte de esta organización de cooperación económica. 2018: En la Unión Europea, se implementa el Reglamento General de Protección de Datos. 2018: Shawn Mendes lanza su tercer álbum de estudio, Shawn Mendes (álbum). 2019: en Sevilla, en el estadio Benito Villamarín, el Valencia Club de Fútbol alza su 8.ª Copa del Rey en su centenario, tras los goles de Kevin Gameiro y Rodrigo Moreno imponiéndose al FC Barcelona por 2-1. 2019: Las Vegas se celebra el evento inaugural pay-per-view de All Elite Wrestling Titulado "Double or Nothing". 2020: el oficial de la policía de Mineápolis, Derek Chauvin, asfixia al afroamericano George Floyd, generándole la muerte. 1048: Song Shenzong, emperador chino (f. 1085). 1320: Toghon Temür, emperador mongol (f. 1370). 1334: Sukō, emperador japonés (f. 1398). 1458: Mahmud Begada, sultán indio (f. 1511). 1485: Blas Ortiz, inquisidor y autor español (f. 1552). 1625: Gaspar Téllez-Girón y Sandoval, aristócrata y militar español (f. 1694). 1713: John Stuart, político y primer ministro británico (f. 1792). 1749: Gregorio Funes, sacerdote y político argentino (f. 1829). 1787: José María Bocanegra, político mexicano (f. 1862). 1803: Edward Bulwer-Lytton, novelista, dramaturgo y político británico, autor de Los últimos días de Pompeya (f. 1873). Ralph Waldo Emerson, poeta y filósofo estadounidense (f. 1882). 1812: Filippo Pacini, médico italiano (f. 1883). 1818: Jacob Burckhardt, historiador y académico suizo (f. 1897). Louise de Broglie, ensayista, biógrafa y aristócrata francesa (f. 1882). 1826: Ralph T. H. Griffith indólogo británico (f. 1906). 1846: Naim Frasheri, poeta y traductor albano-turco (f. 1900). 1853: Elena Maseras, médica española (f. 1900). 1856: Louis Franchet d'Espèrey, general argelino-francés (f. 1942). 1860: James McKeen Cattell, psicólogo y académico estadounidense (f. 1944). 1865: John Mott, religioso, diplomático estadounidense, promotor de la Asociación Cristiana de Jóvenes y Premio Nobel de la Paz de 1946 (f. 1955). Pieter Zeeman, físico, académico neerlandés y Premio Nobel de Física de 1902 (f. 1943). 1866: Digno Núñez, empresario y político ecuatoriano (f. 1949). 1867: Anders Peter Nielsen, tirador deportivo danés (f. 1950). 1874: Abraham Oyanedel, político chileno (f. 1954). 1878: Bill Robinson, actor y bailarín estadounidense (f. 1949). 1882: Marie Doro, actriz estadounidense (f. 1956). 1886: Rash Behari Bose, militar y activista indio (f. 1945). 1887: Pío de Pietrelcina, religioso y sacerdote italiano canonizado por la Iglesia católica (f. 1968). 1888: Miles Malleson, actor y guionista británico (f. 1969). 1889: Günther Lütjens, almirante alemán (f. 1941). Igor Sikorsky, pionero de la aviación e ingeniero ruso (f. 1972). 1897: Gene Tunney, boxeador y militar estadounidense (f. 1978). 1899: Kazi Nazrul Islam, poeta, músico, revolucionario y filósofo bengalí (f. 1976). 1903: Binnie Barnes, actriz y cantante británica (f. 1998). 1905: Antônio Caringi, escultor brasileño (f. 1981). 1907: U Nu, político y primer ministro birmano (f. 1995). 1908: Theodore Roethke, poeta estadounidense (f. 1963). 1910: Concha Linares-Becerra, novelista española (f. 2009). 1912: Isidro Lángara, futbolista español (f. 1992). 1913: Heinrich Bär, coronel y piloto alemán (f. 1957). 1917: Steve Cochran, actor estadounidense (f. 1965). 1918: Ángel de Andrés, actor cómico español (f. 2006). Henry Calvin, actor y barítono estadounidense, el sargento García en la serie televisiva El Zorro (f. 1975). Horacio Casarín, futbolista mexicano (f. 2005). Manolín, comediante mexicano (f. 1977). 1920: Urbano Navarrete, cardenal español (f. 2010). 1921: Hal David, cantautor estadounidense (f. 2012). Jack Steinberger, físico germanoestadounidense y Premio Nobel de Física de 1988 (f. 2020). 1922: Enrico Berlinguer, dirigente comunista italiano (f. 1984). 1924: Sagadat Nurmagambetov, militar soviético y kazajo y 1.º Ministro de Defensa de Kazajistán (f. 2013). 1925: Rosario Castellanos, poeta y escritora mexicana (f. 1974). Aldo Clementi, compositor italiano (f. 2011). Jeanne Crain, actriz estadounidense (f. 2003). Berto Fontana, actor y director de teatro uruguayo (f. 2017). José María Gatica, boxeador argentino (f. 1963). Claude Pinoteau, cineasta y guionista francés (f. 2012). Alekséi Túpolev, diseñador aeronáutico soviético (f. 2001). 1926: Claude Akins, actor estadounidense (f. 1994). Phyllis Gotlieb, escritor y poeta canadiense (f. 2009). Bill Sharman, baloncestista estadounidense (f. 2013). 1927: Robert Ludlum, novelista y militar estadounidense (f. 2001). Norman Petty, cantante, compositor, pianista, y productor estadounidense (f. 1984). 1929: Beverly Sills, soprano y actriz estadounidense (f. 2007). 1931: Irwin Winkler, cineasta y productor estadounidense. 1932: John Gregory Dunne, novelista, guionista y crítico estadounidense (f. 2003). K. C. Jones, baloncestista y entrenador estadounidense (f. 2020). 1938: Rodolfo Bebán, actor argentino (f. 2022). Franco Bonisolli, tenor italiano (f. 2003). Raymond Carver, escritor y poeta estadounidense (f. 1988). 1939: Ferdinand Bracke, ciclista belga. Dixie Carter, actriz y cantante estadounidense (f. 2010). Ian McKellen, actor británico. 1941: Vladimir Voronin, economista, político y 3.º Presidente de Moldavia desde 2001 hasta 2009. 1942: Marcos Mundstock, comediante argentino y miembro del grupo humorístico musical Les Luthiers (f. 2020). 1943: Jessi Colter, cantante, compositor y pianista estadounidense. John Palmer, tecladista británico. Leslie Uggams, actriz y cantante estadounidense. 1944: Frank Oz, actor, director y titiritero angloestadounidense. 1945: Hersha Parady, actriz estadounidense (f. 2023). 1947: Lluís Pujol, futbolista español. 1948: Klaus Meine, cantante y compositor alemán de rock, de la banda Scorpions. 1949: Vicente Pernía, futbolista argentino. Víctor Palomo, piloto de motos español (f. 1985). Jamaica Kincaid, novelista, cuentista, ensayista y poetisa antiguana. Barry Windsor-Smith, pintor e ilustrador británico. 1950: Robby Steinhardt, violinista y cantante de rock estadounidense (f. 2021). 1951: Bob Gale, director, productor y guionista estadounidense. 1952: Jeff Bewkes, empresario estadounidense. Susana Pérez, actriz cubana. Petar Stoyanov, político y presidente búlgaro. 1953: Eve Ensler, dramaturga estadounidense. Daniel Passarella, futbolista argentino. Stan Sakai, historietista estadounidense-japonés, creador de Usagi Yojimbo. Gaetano Scirea, futbolista italiano (f. 1989). 1955: Carlos Lobo, futbolista argentino. Gustavo Garzón, actor argentino. Connie Sellecca, actriz estadounidense. 1957: Alastair Campbell, periodista y escritor británico. 1958: Adolfo Fernández, actor español. Paul Weller, cantante, músico y compositor británico de rock de la banda The Jam. 1959: Daniel Francisco Cabeza de Vaca, político mexicano. 1960: Amy Klobuchar, abogada y política estadounidense. 1963: Mike Myers, actor, cantante, productor y guionista canadiense. Adela Micha, periodista y conductora mexicana. 1964: Ivan Bella, coronel, piloto y astronauta eslovaco. Ray Stevenson, actor británico (f. 2023). 1965: Amparo Llanos, música española, de la banda Dover. Harris Whitbeck, comunicador guatemalteco. Simon Fowler, músico británico. Yahya Jammeh, coronel, político y presidente gambiano. 1967: Poppy Z. Brite, escritora estadounidense. 1968: Kendall Gill, baloncestista, boxeador y locutor deportivo estadounidense. 1969: Glen Drover, guitarrista canadiense de la banda Megadeth. Joxemi, guitarrista español de las bandas Ska-P y No-Relax. Francisco Molina, baterista y percusionista chileno de la banda Los Tres. Anne Heche, actriz estadounidense (f. 2022). Stacy London, periodista y escritora estadounidense. Josu Uribe, entrenador español de fútbol. 1970: Jamie Kennedy, actor, productor y guionista estadounidense. Neil Marshall, cineasta inglés. Satsuki Yukino, actriz de voz y cantante japonesa. Octavia Spencer, es una actriz, directora, productora y guionista estadounidense de cine y televisión. 1971: Stefano Baldini, corredor italiano. Justin Henry, actor estadounidense. 1972: Karan Johar, actor, director, productor y guionista indio. Cung Le, artista marcial mixto y kickboxer survietnamita nacionalizado estadounidense. Demetri Martin 1973: Daz Dillinger, rapero y productor estadounidense. Mikel Odriozola, atleta español. Molly Sims, modelo y actriz estadounidense. Demetri Martin actor comediante y músico estadounidense 1974: Dougie Freedman, futbolista y entrenador británico. Frank Klepacki, baterista y compositor estadounidense. Christian Riganò, futbolista italiano. 1975: Chris Durán, cantante francés. Victoria Foust, pianista rusa Keiko Fujimori, política peruana. Lauryn Hill, cantante estadounidense. 1976: Sandra Nasic, cantante alemán de la banda Guano Apes. Erki Pütsep, ciclista estonio. Ethan Suplee, actor estadounidense. Miguel Zepeda, futbolista mexicano. Cillian Murphy, actor irlandés. 1977: Alberto Del Rio, artista marcial mixto y luchador mexicano. 1978: Adam Gontier, cantante y guitarrista canadiense Ignacio Echeverría, empleado de banca y héroe durante el atentado de Westminster de 2017 (f. 2017). Brian Urlacher, futbolista estadounidense. 1979: Hideaki Sorachi, mangaka japonés. Carlos Bocanegra, futbolista estadounidense. Monica Keena, actriz estadounidense. Jonny Wilkinson, rugbista británico. Martin Jiránek, futbolista checo. 1980: David Navarro, futbolista español. 1981: Michalis Pelekanos, baloncestista griego. 1982: Daniel Braaten, futbolista noruego. Roger Guerreiro, futbolista polaco. Ezekiel Kemboi, corredor keniano. Esmé Bianco, actriz británica 1983: Mario Božić, futbolista bosnio (f. 2023). Tere Jiménez 1984: Marion Raven, cantautora noruega de la banda M2M. Tere Jiménez, política mexicana. 1985: Luciana Abreu, cantante y actriz portuguesa. Joe Anoa'i, luchador profesional. Demba Ba, futbolista senegalés. Roman Reigns, jugador de fútbol americano y luchador estadounidense. Alexis Texas, actriz porno estadounidense. 1986: Yoan Gouffran, futbolista francés. Neon Hitch, cantante y compositor británico. Geraint Thomas, ciclista británico. 1987: Timothy Derijck, futbolista belga. 1988: Cameron van der Burgh, nadador sudafricano. Adrián González Morales, futbolista español. 1989, Luna Star, actriz pornográfica y modelo cubana. 1990: Bo Dallas, luchador estadounidense. 1991: Guy Lawrence, músico británico, de la banda Disclosure. 1992: Jón Daði Böðvarsson, futbolista islandés. 1993: Timo Letschert, futbolista neerlandés. Shun Horie, actor de voz y cantante japonés. 1994: Felipe Acosta, futbolista colombiano. Aly Raisman, gimnasta estadounidense. 1995: José Luis Gayà, futbolista español. 1996: Abdel Al Badaoui, futbolista marroquí. 1997: Cristina Valdivielso, actriz española. Víctor Martínez Manrique, futbolista español. Sandra Hernández Rodríguez, futbolista española. Federico Andueza, futbolista uruguayo. Tobias Foss, ciclista noruego. 1998: Go Hatano, futbolista japonés. Jorge Carrascal, futbolista colombiano. Javi Puado, futbolista español. Felix Prangenberg, ciclista alemán. Grehivin Marchena, futbolista costarricense. Martín Mapisa, futbolista zimbabuense. Barlon Sequeira, futbolista costarricense. Andrew Lambrou, cantante australiano. 1999: Brec Bassinger, actriz estadounidense. Vitali Mykolenko, futbolista ucraniano. Kristian Kullamäe, baloncestista estonio. Jesús del Amo Castellano, futbolista español. Giovanni Aleotti, ciclista italiano. Lauren Williams, taewondista británica. Hovhannes Harutyunyan, futbolista armenio. Ibrahima Konaté, futbolista francés. 2000: Arthur Theate, futbolista belga. Claire Liu, tenista estadounidense. Jhon Quiñónes, futbolista colombiano. Flore Mbubu, taekwondista congoleña. Finley McLear, atleta británico. Ara Aghanian, halterófilo armenio. Li Zheng, saltador chino. Paul Lapeira, ciclista francés. 2001: Chloe Lukasiak, actriz y modelo estadounidense. 2002: Marco Raina, futbolista italiano. Saiko, cantante español 2003: Ariana Arias, futbolista española. 2004: Pedro Acosta, motociclista español. 615: Bonifacio IV, papa de la iglesia católica (n. c. 550). 709: Aldhelm, obispo, poeta y erudito inglés (n. 639). 916: Flann Sinna, militar irlandés, rey de Meath (n. 847). 986: Abd Al-Rahman Al Sufi, astrónomo persa (n. 903). 992: Miecislao I, primer príncipe polaco (n. 935). 994: Fujiwara no Michinobu, poeta y cortesano japonés (n. 972). 1085: Gregorio VII, papa italiano (n. 1020). 1261: Alejandro IV (Rinaldo de Segni), papa entre 1254 y 1261 (n. c. 1199). 1552: Blas Ortiz, autor español e inquisidor (n. 1485). 1555: Enrique II, rey navarro desde 1517 hasta su fallecimiento (n. 1503). Regnier Gemma Frisius, astrónomo, cartógrafo y matemático francés (n. 1508). 1595: Felipe Neri, sacerdote italiano canonizado por la Iglesia católica (n. 1515). Valens Acidalius, poeta y crítico alemán (n. 1567). 1681: Pedro Calderón de la Barca, dramaturgo y poeta español (n. 1600). 1693: Madame de La Fayette, escritora francesa (n. 1634). 1786: Pedro III de Portugal, rey portugués (n. 1717). 1789: Anders Dahl, botánico y médico sueco (n. 1751). 1805: William Paley, filósofo, sacerdote y teólogo utilitarista británico (n. 1743). 1848: Annette von Droste-Hülshoff, poetisa, escritora y compositora alemana (n. 1797). 1849: Benjamin D'Urban, general y político británico, gobernador de la Guayana británica (n. 1777). 1862: Juana Azurduy, patriota guerrillera independentista boliviana (n. 1780). 1865: Magdalena Sofía Barat, religiosa francesa (n. 1779). 1899: Rosa Bonheur, pintora y escultora realista francesa (n. 1822). Emilio Castelar, político español (n. 1832). 1903: Maya Rodríguez, militar cubano (n. 1849). 1917: Maksim Bahdanovič, poeta y crítico bielorruso (n. 1891). 1919: Madam C. J. Walker, empresaria y filántropa estadounidense (n. 1867). 1922: Roy Redgrave, actor de teatro y cine mudo británico (n. 1873). 1924: .Federico Boyd, político y presidente panameño (n. 1851). Lyubov Popova, pintor e ilustrador ruso (n. 1889). 1926: Symon Petlura, político ucraniano (n. 1879). 1932: Franz von Hipper, almirante alemán (n. 1863). 1934: Gustav Holst, trombonista, compositor y educador británico (n. 1874). Julio Martín, empresario, industrial y pionero suizo-argentino (n. 1862). 1937: Henry Ossawa Tanner, pintor e ilustrador estadounidense (n. 1859). 1939: Frank Watson Dyson, astrónomo y académico británico (n. 1868). 1940: Corisco, cangaceiro brasileño (n. 1907). Joe De Grasse, cineasta estadounidense (n. 1873). 1942: Emanuel Feuermann, violonchelista y docente ucraniano (n. 1902). 1945: Rafael Estrella Ureña, presidente dominicano (n. 1889). 1946: Marcel Petiot, asesino en serie francés (n. 1897). 1948: Witold Pilecki, oficial polaco y líder de la resistencia contra los nazis (n. 1901). Mercedes Sirvén Pérez, farmacéutica y militar cubana (n. 1872). 1951: Paula von Preradović, poetisa y escritora croata (n. 1887). 1952: Ettore Tolomei, nacionalista italiano (n. 1865). 1954: Robert Capa, fotógrafo de guerra y periodista húngaro (n. 1913). 1955: Juan Vigón, militar español (n. 1880). 1965: Sonny Boy Williamson II, cantautor estadounidense de blues (n. 1899). 1968: Georg von Küchler, mariscal de campo alemán (n. 1881). 1972: Asta Nielsen, actriz danesa (n. 1881). 1974: Arturo Jauretche, político y escritor argentino (n. 1901). 1975: Eudoro Melo, escritor y político uruguayo (n. 1889). 1977: Eugenia Ginzburg, escritora rusa aprisionada en un gulag (n. 1904). 1981: Armando de Armas Romero, pintor cubano (n. 1914). Ruby Payne-Scott, físico y astrónomo australiano (n. 1912). 1985: Raúl Borrás, político argentino, Ministro de Defensa de Raúl Alfonsín (n. 1933). 1990: Vic Tayback, actor estadounidense (n. 1930). 1992: Javier Basilio, periodista español (n. 1928). 1994: Sonny Sharrock, guitarrista estadounidense de jazz (n. 1940). 1995: Élie Bayol, piloto francés de carreras (n. 1914). Krešimir Ćosić, baloncestista y entrenador croata (n. 1948). 1996: Renzo De Felice, historiador y escritor italiano (n. 1929). Bradley Nowell, cantante y guitarrista estadounidense de la banda Sublime (n. 1968). Barney Wilen, músico francés de jazz (n. 1937). 2000: Nicholas Clay, actor británico (n. 1946). 2003: Sloan Wilson, escritor y poeta estadounidense (n. 1920). 2005: Zoran Mušič, pintor e ilustrador esloveno (n. 1909). 2006: Desmond Dekker, músico jamaicano (n. 1941). Aída Luz, actriz argentina (n. 1917). 2007: Charles Nelson Reilly, actor, comediante y director estadounidense (n. 1931). 2008: Geremi González, beisbolista venezolano (n. 1975). Ítalo Luder, político argentino (n. 1916). 2010: Alexander Belostenny, baloncestista ucraniano (n. 1959). Rafa Galindo, cantante venezolano (n. 1921). Gabriel Vargas, pintor e ilustrador mexicano (n. 1915). 2011: Lillian Adams, actriz estadounidense (n. 1922). Leonora Carrington, pintora surrealista y escritora mexicana de origen británico (n. 1917). 2012: Edoardo Mangiarotti, esgrimista y dirigente deportivo italiano (n. 1919). Beatrice Sparks, terapeuta y escritora estadounidense (n. 1917). 2013: Mahendra Karma, político indio (n. 1950). Marshall Lytle, bajista y compositor estadounidense (n. 1933). Nand Kumar Patel, político indio (n. 1953). 2014: Wojciech Jaruzelski, militar y político polaco, presidente de Polonia entre 1989 y 1990 (n. 1923). Herb Jeffries, cantante y actor estadounidense (n. 1913). Matthew Saad Muhammad, boxeador y entrenador estadounidense (n. 1954). 2015: John M. Murphy, militar y político estadounidense (n. 1926). 2016: Gyula Kosice, escultor argentino de origen checo (n. 1924). 2017: Emili Vicente Vives, entrenador de fútbol español (n. 1965). 2020: Edith Aron, escritora y traductora literaria alemana (n. 1923). Ricardo Barreda, odontólogo, abogado y asesino convicto argentino (n. 1936). Marcelo Campanal, futbolista español (n. 1932). George Floyd, vigilante de seguridad y rapero estadounidense asesinado por el oficial de la policía de Mineápolis Derek Chauvin (n. 1973). Vadão, entrenador brasileño (n. 1956). 2021: John Warner, político estadounidense (n. 1927). 2023: Daniel Toro, cantante, compositor y folclorista argentino (n. 1941). 2024: Johnny Wactor, actor de cine y televisión estadounidense (n. 1986). Richard M. Sherman, cantautor estadounidense (n. 1928). Día Mundial del Fútbol.[1]De acuerdo con la resolución de la Organización de las Naciones Unidas A/RES/78/281, se declaró el Día Mundial del Fútbol el 25 de mayo para reconocer "el alcance global del fútbol y su impacto en diversas esferas, incluyendo el comercio, la paz y la diplomacia, y reconociendo que el fútbol crea un espacio para la cooperación". Día Mundial de la Tiroides. Día Internacional de África, conmemorando la fundación en 1963 de la Organización para la Unidad Africana, precursora de la Unión Africana. Día Internacional de las Manchas Cutáneas. Semana de Solidaridad con los pueblos de los territorios no autónomos. Cultura Día Internacional del Claqué, en honor al nacimiento de Bill Robinson. Día de la Toalla, en homenaje a Douglas Adams, autor de la Guía del autoestopista galáctico. Día del Orgullo Geek, en homenaje al lanzamiento de Guerra de las Galaxias de 1977. Glorioso 25 de Mayo, en homenaje a Terry Pratchett, y a su libro Ronda de noche (novela). Celebraciones compartidas Día de la liberación africana: en Chad, Liberia, Mali, Mauritania, Namibia, Zambia, Zimbabue Por países (Por orden alfabético) Argentina: Conmemoración por la Revolución de Mayo.[2] Bolivia Bolivia: Aniversario cívico del Departamento de Chuquisaca, en conmemoración del Primer Grito Libertario de América Latina, dado en la Revolución de Chuquisaca en 1809. Colombia Colombia: Día de las víctimas de violencia sexual.[3] España España: Día del Orgullo Friki. Feria y Fiestas en honor de Nuestra Señora de la Salud en Córdoba, Andalucía, España. Día de la Bandera de Asturias (en conmemoración del levantamiento de 1808 contra Francia) El Salvador El Salvador: Día de la Cosmetóloga. Estados Unidos: Día Nacional del Vino.[4] Honduras Honduras: Día del Periodista Hondureño, desde 1830.[5] Jordania Jordania: Día de la independencia. Letonia Letonia: Festival de Urbanas Diena. Líbano Líbano: Día de la Liberación (2000). México México: Día del Contador Público, recordando la entrega del primer título de «contador de comercio» a Fernando Díez Barroso en 1907. Perú Perú: Día de la Educación Inicial. El 25 de mayo de 1931 se abre el primer jardín estatal para niños a cargo de las hermanas Barcia Boniffatti. Venezuela Venezuela: Día del Himno Nacional. San Aldelmo San Beda el Venerable San Canión de Atela San Dionisio de Milán San Dionisio Ssebuggwawo San Genadio de Astorga San Gregorio VII, papa San León de Troyes Santa Magdalena Sofía Barat Santa María Magdalena de Pazzi San Pedro Doan Van Van San Zenobio de Florencia Beato Gerardo Mecatti Beato Gerio de Montesanto Beato Jacobo Felipe Bertoni Beato Nicolás Cehelski Santa Emma de Altea 24 de mayo. 26 de mayo. 25 de abril. 25 de junio. Calendario de aniversarios. ↑ FIFA (23 de mayo de 2024). «La Organización de las Naciones Unidas (ONU) adoptó recientemente por unanimidad una resolución para proclamar el Día Mundial del Fútbol». Consultado el 23 de mayo de 2024. ↑ «May Day Revolution in Argentina in 2025». Office Holidays (en inglés). Consultado el 22 de septiembre de 2024. ↑ «25 de mayo, Día Nacional por la Dignidad de Víctimas de Violencia Sexual». www.fucsia.co. Archivado desde el original el 4 de enero de 2015. Consultado el 25 de mayo de 2017. ↑ «Cheers! May 25th is National Wine Day!». WNEP.com (en inglés). 25 de mayo de 2017. Consultado el 25 de mayo de 2017. ↑ Karen Reyes (25 de mayo de 2017). «Hoy se celebra el Día del Periodista hondureño». HRN. Archivado desde el original el 11 de enero de 2018. Consultado el 11 de enero de 2018. Wikimedia Commons alberga una categoría multimedia sobre 25 de mayo. Datos: Q2585 Multimedia: 25 May / Q2585 Noticias: Categoría:25 de mayo Obtenido de « 6 Esta página de desambiguación enumera artículos que tienen títulos similares. 25 de Mayo o Veinticinco de Mayo puede referirse a: 25 de mayo, la fecha. Celebrada en Argentina en conmemoración de la Revolución de Mayo de 1810. 25 de Mayo (1815), fragata argentina utilizada durante la Guerra de Independencia de la Argentina. 25 de Mayo, fragata de la Armada Argentina, botada en 1826, que participó en la Guerra del Brasil. 25 de Mayo (1828), fragata argentina. 25 de Mayo (1841-1860), fragata argentina. 25 de Mayo, crucero acorazado argentino. ARA Veinticinco de Mayo (V-2), portaviones ligero. Club Atlético 25 de Mayo, institución deportiva de Termas de Río Hondo, provincia de Santiago del Estero, Argentina. Club Social y Deportivo 25 de Mayo, club de la provincia de La Pampa. el departamento Veinticinco de Mayo, en la provincia de Chaco. el departamento Veinticinco de Mayo, en la provincia de Misiones. el departamento Veinticinco de Mayo, en la provincia de Río Negro. el departamento Veinticinco de Mayo, en la provincia de San Juan. el partido de Veinticinco de Mayo, en la provincia de Buenos Aires. 25 de Mayo, localidad en la provincia de Buenos Aires, Argentina. 25 de Mayo, localidad en la provincia de La Pampa, Argentina. 25 de Mayo, localidad en la provincia de Misiones, Argentina. Veinticinco de Mayo, localidad en la provincia del Chubut, Argentina. Villa Veinticinco de Mayo, localidad en la provincia de Mendoza, Argentina. Barrio 25 de Mayo, barrio de la ciudad de Caleta Oliva. Calle 25 de Mayo, calle de la ciudad de San Miguel de Tucumán. Calle 25 de Mayo, calle de la ciudad de Buenos Aires. Calle 25 de Mayo, calle de San Isidro. Avenida 25 de Mayo, avenida de la ciudad de Formosa. Plaza 25 de Mayo, plaza de la ciudad de Rosario. Plaza 25 de Mayo, plaza de la ciudad de Junín. Plaza 25 de Mayo, plaza de la ciudad de San Juan. Plaza 25 de Mayo, plaza de la ciudad de Corrientes. Plaza 25 de Mayo, plaza de la ciudad de Resistencia. Plaza 25 de Mayo, plaza de la ciudad de Sucre. Plaza 25 de Mayo, plaza de la ciudad de Alicante. Plaza 25 de Mayo, plaza de Humberto Primo. Estación 25 de Mayo, estación de la provincia de Buenos Aires. Parador 25 de Mayo, estación de la ciudad de Mendoza. Mercado 25 de Mayo, mercado de la ciudad de Cochabamba. 25 de Mayo, localidad del departamento de Florida, Uruguay. Teatro 25 de Mayo, teatro de la ciudad de Rocha. Obtenido de « 725 de MayoBanderas HistorialTipo GoletaOperador Armada ArgentinaAsignado 1815Características generalesDesplazamiento 115 tArmamento 4 cañones de a 12Tripulación 80 hombres[editar datos en Wikidata] La goleta 25 de Mayo fue un buque de guerra utilizado en la campaña de corso patriota durante la Guerra de la Independencia Argentina. Tras la exitosa Campaña Naval de 1814 que le dio a las Provincias Unidas del Río de la Plata el control del estuario del Río de la Plata impidiendo a España contar con una base para la reconquista del que para esos momentos era el último baluarte revolucionario, los esfuerzos navales patriotas se canalizaron principalmente en la actividad corsaria que se extendió principalmente a aguas del Mar de las Antillas y las cercanas a Cádiz, sin descuidar expediciones